PUBLISHER: COLUMBIA PUBLISHING CO. INC. THE SHUN PAO 中華郵政特准掛號立券總包寄送之報紙 SATURDAY FEBRUARY 4, 1939.

申報

中華民國貳拾捌年
貳月肆日 星期陸
今日本報五大張
售國幣四分五厘
第二萬三千三百二十五號
本館地址 上海漢口路三〇九號
電報掛號六〇七八
電話九三二四五至八號轉接各部辦事處
INCORPORATED DELAWARE; U.S.A.

新惜花散

NEO-SYPHARSAN

信誼藥廠爲「新惜花散公告」

大量生產，成本減輕，售價減低．

隨藥附送蒸餾水

多購多贈．價目表及醫用樣品函索即寄．

指證

(一)梅毒．無論何期．可用新阿斯凡納明劑．新惜花散即中國最先創製之新阿斯凡納明劑也。

(二)瘧疾．回歸熱．鼠咬症．雅司．熱帶楊梅癬．及其他各種螺旋體爲祟之疾病。皆可以新惜花散治之

優點

(一)注射時戟鼻之臭極少。故神經質者及胃病者均可用之。

(二)溶解極容易。在半分鐘中。可以完全溶解。

(三)無嘔吐頭暈等反應。體溫亦少變動。

(四)楊樹勳博士親自監製。成分安定。

(五)每批出品。均付生物學的及化學的檢查。

(六)治效神速。並駕舶來品。

製造者 楊氏化學治療研究所

總經理 信誼藥廠

上海馬斯南路廿號

鄙人等十餘年來盼望之國貨有機砒劑今已有新惜花散問世是為我國自製有機砒劑之嚆矢閱醫學博士楊菊貞醫師動物試驗報告各藥師化學師定性分析報告暨各大醫院又曾經實驗諸同道臨床報告均認為十分滿意恰合標準鄙人等或用之已久或間接傳聞知新惜花散毫無反應及副作用治效實同舶來品其溶解容易一點尤屬衆口一詞洵為不可多得之良劑也爰書數語以誌欽仰云爾

第一批贊許醫師已載九月十三日新聞報茲續將第二批贊許各醫師台署列後仍以姓氏筆劃為序

信誼藥廠謹識

丁石官醫師 丁守仁醫師 刁秉初醫師 王平成醫師 王春德醫師 王裕美醫師
王熊飛醫師 王振川醫師 方志惠醫師 方松青醫師 任超民醫師 朱廣森醫師
朱勵醒醫師 李文榮醫師 李錦柏醫師 谷仲謀醫師 谷振寰醫師 沈忠林醫師
沈菊人醫師 沈琪醫師 沈慧民醫師 吳振醫師 吳崇信醫師 吳震鄉醫師
汪建侯醫師 汪鶴龕醫師 汪鑑榮醫師 邵爾瞻醫師 何濟生醫師 周一平醫師
周文昭醫師 周文卿醫師 周生賚醫師 周志勵醫師 周訪岐醫師 周福民醫師
林惠仁醫師 計巨林醫師 姚志成醫師 姚載揚醫師 胡挺甫醫師 范惠民醫師
施友三醫師 唐企良醫師 馬英明醫師 馬烈醫師 席周庠醫師 孫玉成醫師
孫俠民醫師 孫為瑞醫師 徐思學醫師 徐惠仁醫師 徐偉石醫師 徐慕范醫師
袁精九醫師 凌蔚川醫師 高一鳴醫師 高濟民醫師 張子平醫師 張之毅醫師
張志堅醫師 張守璞醫師 張克倫醫師 張明權醫師 張柏庭醫師 張國威醫師
張國維醫師 張鳳石醫師 張儀醫師 張鶴鳴醫師 陳子道醫師 陳之偉醫師
陳少華醫師 陳竹亭醫師 陳廷芳醫師 陳律醫師 曹兆生醫師 曹步章醫師
屠企華醫師 陸爽滄醫師 許樹屏醫師 馮志寅醫師 楊少巖醫師 楊志剛醫師
楊拯醫師 楊照灝醫師 楊鐘甫醫師 詹克明醫師 褚文輝醫師 董惠民醫師
劉浩醫師 劉華國醫師 蔡祿和醫師 蔡威醫師 蔡羣醫師 鄧繼光醫師
趙逢康醫師 蔣祿孺醫師 鄭永祥醫師 潘思齊醫師 潘雍鍔醫師 韓一雷醫師
錢龍章醫師 鍾濟民醫師 蕭中醫師 顧子才醫師 顧重西醫師 顧保才醫師

腦絡惜花滅

NEUROSYPHAMIDE

治療神經梅毒之殺螺旋蟲劑

腦絡惜花滅即殺台盼原蟲劑．TRYPARSAMIDE為神經梅毒之專劑其劑量自一．〇至三．〇供靜脈注射用．此係楊博士繼新惜花散後創製之新砒劑其化學構造及詳情另有說明書函索即寄

法總領事特准發行

法商救濟難民慈善獎券

第六期已於二月三日下午二時在逸園當衆開獎

獎券開獎監視委員會委員暨本公司董事台銜如下

監視委員 柴斯伯先生A. S. Jaspar 伯倫特辣司先生C. Ballandras 來登先生C. W. Rayden 袁履登先生 亞爾遜先生A. W. Olsen 麥汀先生Hugh Martin 馬來漢先生T. F. Mullahey

董事長沙繁先生J. Sauvayre 董事瑪麗先生G. Mary 同南先生J. Donne 希那齊先生L. Schinazi

頭獎 一獨個得三萬九千元 二四一一一 上下附獎二個 二四一一〇 二四一一二 各得三百九十元

二獎 一獨個得七千八百元 一六四六一 上下附獎二個 一六四六〇 一六四六二 各得七十八元

三獎 一獨個得三千三百四十元 〇七〇二一 上下附獎二個 〇七〇二〇 〇七〇二二 各得三十九元

四獎 二各個得七百八十元 〇二三六八 一三三五八

五獎 六各個得一百五十六元零八分 〇七六〇六 〇七八四四 一〇五〇四 一九一三六 三六五〇二 三八三九七

六獎 十五各個得四十二元九角 〇二四九八 一八五一二 三〇六二四 三一七三四 三五二三六 〇八四六五 二四一五四 三〇八四三 三二六〇二 三七一七一 一六二一〇 三二二一八 三〇九六三 三三九二二 三九三六〇

七獎 二百各個得九元三角六分 末尾三字「〇七七」「一三九」「三二八」「四七〇」「五〇八」各三十二個 末尾三字「九七五」三十個 [illegible]

八獎 四千二百十六個各得五元 「二二」「六一」「二二」「六八」「五八」

▲獎金付給各規則如下：一，二，三，四等獎及第一第二第三等之附獎，及代售商獎金，可於一九三九年二月六日起每日下午三時至四時向天主堂街一號三樓法租界公益慈善會對根領獎星期六及例假日除外第五，六，七，八等獎在下列各處付給：（甲）於一九三九年二月六日起每日上午九時至十二時，下午二時至五時或於該日後跑狗日期時間內，可向亞爾培路四三九號逸園跑狗場領獎。（乙）或於一九三九年二月四日起每日上午九時至下午五時可向南京路七三一號大公企業公司領獎

獎金於開獎後六個月內不來領取即行沒收掃數捐助難民

公告：第七期救濟難民慈善獎券即日發售准于一九三九年三月三日仍在逸園當衆開獎此啓

奉董事會諭 總經理杜西美 L. DUCIMETIERE 謹啓

號碼排印或有錯誤應以本公司正式對號單爲憑

勿失年內最後機會 速購

萬國儲蓄會分條會單 每條一元

一經中獎當日領取 二月十五日開獎 各大票行均有出售 購者從速

冠羣酒家建設完成敬請各界仕女光臨指導

敬啓者敝酒家自開幕以來倏經四月承惠顧諸君贊許感荷良深然敝酒家並不因此而自滿故對於佈置用具設備管理等等無時不致力於改革務使盡善盡美而後已茲者時歷數月經略具規模可稱建設完成現特舉行敬請各界蒞臨參觀俾知敝酒家之成績確爲日在努力改革之中並非專爲虛僞宣傳者此請於二月四・五・六日三天每日十二時起至下午六時止駕臨指導當敬奉冠羣布丁一客茗茶一位以謝盛意所謂耳聞不如目見目見不如親嘗也

冠羣酒家參觀券 凡高尚人士衣冠齊整持此券駕臨本店當免費敬奉茗茶一位冠羣布丁一客此券有效時期二月四日五日六日

敬奉茗茶冠羣布丁三天 二月四五六日 冠羣酒家有限公司 地址霞飛路1002號亞爾培路口 偉達飯店對面 電話七六四六四・七三〇四一

金錢牌熱水瓶股份有限公司召集創立會通告

本公司資本業已足額茲經發起人會議議決定於三月五日星期日正午十二時假座八仙橋青年會九樓舉行創立大會訂定公司章程選舉董事監察報告設立事項屆時務希各股東準時出席與議除分函外合行登報公告 金錢牌熱水瓶股份有限公司籌備處啓

藝苑眞賞社

精印書畫 碑帖集聯 廉價六折 新印目錄承索即贈 惠臨選購無任歡迎 上海三馬路二七七號 新聞報館對面本社啓

欲思自修醫學 欲覓醫學教本 人士注意

本局出版張崇熙著醫學各科全書早已譽滿全國包羅萬有敍述明晰內容完美有口皆碑茲爲便利國內有志研究醫學人士及各醫校醫院作爲教本起見再照特價九折優待全部二十四冊減售九元精裝加八角寄費另加隨書附贈五彩解剖圖譜研究指導書等三冊（各科醫書分售每冊三角起至二元二〇）●●另有新出外國文醫藥名詞詳細讀法初學不可不備每冊一元六角精裝二元四角●●附設通函指導科凡向本局購書後並可免費加入解答疑難確保滿意▲樣本成績刊物等函索即贈▼▲上海梅白格路金椿里東亞醫學書局▲作者五定廣協大中大東新亞醫刊社等均代售

敬告欲預約『作制交易方法』諸君注意啓事

內容提要

交易所及經紀人之原旨

凡營定期生意其成敗之要點

作制交易之重要方法附各種詳細參攷表（計國外之白銀美棉印棉國內之標金公債紗花粉麥油餅豆等）

公債套利合息參攷表及抽籤之月期與支數表

各種市價致漲跌之重要原因

凡事業成功後保守之方法

逕啓者鄙人於七月間（廿七年）因保租房屋關係而引起不幸誤會事件致感刺激過甚遂於水落石出案情大白後（八月十九日）於退保聲明內附勸告等云云辱承台駕賁臨諸君多爲主張應將師承之大綱擇主要者譯製爲冊庶欲者則得稔該業之途徑作證明則較爲顯著誠一舉而兩益也深荷諸君之誠意與指示不勝銘感倘若無以爲報殊覺負疚良深慚愧不已乃決依諸君之旨意特擇可爲借鏡及與業務有重要之關者暨用淺顯簡決之文字編譯製冊籍以略答盛情爲茲已將樣本印就多冊備諸君台閱矣至於前未賁臨諸君不論同鄉或非同鄉均表歡迎倘視其爲營業上作參攷擬備用者則皆一律同等相待每冊均爲國幣三元如蒙專家[illegible]預約期以三天爲限（因已在印刷中不能延擱也）准定遲四星期取冊（布面精製）預約時即付國幣一元取冊時再付二元取冊時均附退冊還銀券惟閱樣本後預約者如無暇者恕不附賚券臨閱樣本地址二馬路證券大樓五二九號同泰號服務時間上午十時起至下午六時止

注意

陳郅民謹啓

英商 **海納輪船** 准於二月四日結關 五日開往 **香港新嘉坡**

德商美最時洋行 S. S. "HAIDAH" **海達輪** 二月七日直放香港，海防

船泊十四號浮筒備有較船香港並有棧房如蒙裝貨搭客請向九江路一號大陸大樓七一〇號或法大馬路十七號（申）行啓 電話八六九六七 一九一五七

昌興公司 **皇后船** 准於本月八日禮拜三由滬直放 **香港** 兼往小呂宋

船泊上海公和祥碼頭 小火輪於是日上午七時半由新關碼頭開 裝貨請臨四川路九江路角中央大廈廿五號 電話一八九二〇號

美國總統輪船公司 **柯立芝總統** 准於二月十四日由滬直放 **舊金山及洛杉磯** 經神戶橫濱及檀香山並聯運至**紐約**

上海廣東路五十一號 電話一一五三〇

英商怡和洋行

南北洋班

新添特別快輪 德生 永生 泰生 新怡生 新和生 新裕生 新明生

南洋班 直放汕頭兼海防香港 **裕生快輪** 准二月五日由羅斯福碼頭開放（下期泰生二月十二日開）

北洋班 直放天津兼煙台 **怡生快輪** 准二月七日由羅斯福碼頭開放

船期 自本年元旦起所有本行新添新建快輪一律按規定班期行駛準時到達票價克己

設備 除原有大餐間官房艙外特闢經濟大餐間中西菜兼備聽客選擇被單清潔設備精緻服務週到陋規一律革除

如欲詢問票價及預定艙位或欲預知下班船期請向外灘廿七號一樓怡和船頭房華人客票部接洽電話一七〇一五號或向各旅行社及各票局接洽

怡和洋行

瑞和輪船 每逢單日 **同和輪船** 每逢雙日 **義和輪船** 每逢單日

准上午六時 由北京路外灘 公園碼頭 直放**張黃港** 兼常陰沙十一圩港新生港東界港礮碇港

直放**新港** 兼常陰沙東界港礮碇港

上午七時 直放**海門** 兼牛洪港靈甸港青龍港宋季港滸通港新港及啓東三和港

次日回申

裝貨 廿七號船頭房或八十一號臨時辦事處接洽 電話一八九二八 一四二七八

客票 本埠各票局及碼頭均有發售

寶利輪船 准二月四日下午三時開往**温州**

船泊金利源碼頭 裝貨 廣東路一六三號 電話一四一五〇 購票 北京路三〇四號 義商華洋實業公司寶利輪船部 電話一九一二〇

美發輪船 二月四日結關五日早晨直放**温州**

船泊金利源碼頭購票裝貨請向法租界公館馬路卅七號本公司接洽無任歡迎 葡商美利輪船公司啓 電話八四一九〇

棠魯輪船 二月六日結關七日晨開往**温州**

即日起在法租界十六舖外灘一百〇五號本公司內發售船票及接洽裝貨事宜 船泊金利源碼頭 電話八〇九八〇 八二二七二 美商華美航業公司棠輪部啓

山泰輪船 二月七日上午九時開往（浙江）**海門**

船泊四馬路外灘六號碼頭（裝貨）請至本公司及各大報關行（本公司均有特約）（售票）請至福順旅行社愛多亞路一三三號（出口部）七二號電話一八五五一（進口部）紫來街二十七號電話八五五〇 船泊金利源碼頭購票裝貨請向法租界外灘四號本公司接洽 電話八四五四五 葡商正德輪船公司啓

德商 **潞安快輪** 二月四日晚十一時開往**新港** 東界港 羅家港 張家港

本公司海康潞安兩輪准於本月六日起開往張家港按班停靠新港請該港裝貨搭客注意

票價 每位隨票附送二十八年農曆通書一本 羅家港 張家港 二元

本公司 東棋盤街福順旅行社愛多亞路一三三號（出口部）（售票）（進口部） 克利航業公司謹啓

英商 **克力司丁輪** 馬勒 二月五日上午六時半直放**新港**

船泊新關碼頭 票價 羅家橋 二元 二角

本輪行駛穩速艙位舒適裝貨請至愛多亞路三茅閣橋浦東大樓四樓四十一號本公司接洽電話一八九六三兼代客報關請至三馬路石路同安大樓二二號森記報關行電話九六七七五（新關）源隆公司啓

恒豐航業公司代運 **龍窩口 興泰州 客貨通告**

本公司專運蘇北各大商埠貨物迅速價廉手續簡捷代客報關如有貨物裝運出口者請駕臨敝公司接洽是幸 地址江西路二七八號 電話 營業部一三七六二 經理室一〇五五四

新華化學製造廠股份有限公司招股啓事

發起人 林康侯 陳濟成 宋士驤 黃熊 王榮棠 王靖東 朱鶴皋 谷羽蒼 巴凌雲 焦鼎鎧 鍾鳴

贊助人 虞洽卿 徐寄廎 褚民誼 金宗城 袁履登 吳蘊齋 江一平 周邦俊

籌備主任 林康侯 副主任 陳濟成 宋士驤 王靖東

本公司鑒於噴漆臘克纜水等工業社會需要日見浩繁向皆採自船來漏卮甚大爲挽回利權計特此發起製造經一年來之試驗出品精良幾駕船來品而上之茲擬擴充組織增資本額定五萬元除發起人已認半數外尚有半數公開招股每股一百元章程函索即寄 籌備處法租界新橋街餘順里廿號 電話八〇六九八

恕訃不週

顯考子剛府君痛於中華民國廿七年十二月卅一日丑時壽終正寢茲擇於廿八年二月五日在貴州路湖社設奠領帖恐訃不週謹此奉聞

不孝孤子金煥章 燦章 烔章 女永清 秀清 泣血稽顙

鼎惠懇辭 如蒙賻唁請代以現金逕送上海八仙橋青年會三樓國際救濟會以惠災黎是感

報喪

陳吟軒公德配邢老太太於二月三日子時壽終滬寓謹擇於四日未時在中國殯儀館大殮敬此報聞 陳耕本堂啓

報喪

顯考源泉府君痛於二月三日壽終滬寓茲擇於二月四日未時在大西路惇信路口樂園殯儀館大殮哀此報聞

棘人陳廷禎 女廷禮 廷祺 泣血稽顙

謝唁

昨爲繼室浦淑人領帖舉襄辱荷親友寵錫瑤章並承禮幃蒞止泉壤增光存歿均感謹此鳴謝伏維垂鑒

杖期夫貝仁元抆淚稽首 哀子義奎 泣血稽顙

華軍克復舊三水
從化增城間展開血戰
華空軍兩大隊歸第四戰區部節制
日軍封鎖珠江不許外機經過潿洲島

［香港］各路戰事、二日止均稱平穩、粵日軍企圖犯金利華新、空軍兩大隊、已奉中央命、歸第四戰區部節制、協助在粵陸軍作戰、日來已於廣州等處數展神威、（三日下午十一時專電）

◉四會 華軍二日克復舊三水、日軍退閣尾、華正追擊中、（三日電）

◉翁源 一日下午四時、從化日軍百餘、附砲兩門、由神崗向東北進犯、另一部日軍百餘、由中和進追、華軍奮起迎擊、與日軍展開血戰至下午七時、日軍以猛烈砲火轟擊、華軍陣地盡毀、轉移至口口口口、繼續抗戰、鏖戰多時、日無寸進、至二日下午一時、華軍奮勇反攻、戰事甚烈、日軍不支、向神崗敗竄、華軍正乘勝追擊中、又進犯增城福和圩之日軍、三十日被華軍痛創後、現已後退、（三日電）

［廣州］日當局因珠江有軍事行動、已暫時加以封鎖、禁止一切航行、日商經營之廣澳航綫、已停止行駛、英艦「蛾」號本擬明日離港、星期日返港、現已作罷、（三日路透電）

［重慶］據華方電訊、華機一架、於一月三十一日晨獨飛潿洲島、偵察日艦行動、曾遇日艦高射砲猛擊、但安然飛返根據地、據該機駕駛員報告、集於潿洲島之日本運輸艦與航空母艦共逾二十艘、載有日軍約二萬名、（三日路透社電）

◉四會 佛山附近、華游擊隊活躍、日軍極受威脅、三十一日及一日先後由河口調來警備隊及騎兵步兵數百餘增防、（三日電）

［香港］粵省西江、現有激戰、尤以蘆苞方面爲最激烈、日軍主力現集中於蘆苞貢塘之綫、企圖西犯四會、以威脅肇慶華軍之側背、金利方面又起激戰、日機多架、昨飛西江各地轟炸、並在馬口方面掩護日兵渡河進攻金利及馬房（三日快訊社電）

［重慶］據此間所接華方電訊、東京灣日艦、於過去二日中、曾二度砲擊北海及其附近之海岸、企圖掩護日兵登陸、但因華軍防範嚴密、迄未得逞、（三日快訊社電）

◉四會 進犯下勒崗灶崗之日軍、被華軍擊潰後、大部退回三水、尚有殘部百餘、盤據舊三水附近一帶、華軍正圍殲中、（三日電）

［香港］距海南島不及三十海浬之潿洲島、已由日海軍通知各國、宣告「暫時」佔領之、同時日海軍當局並宣稱、在潿洲島週圍十五海浬處、不准有第三國飛機經過、而在潿洲島附近飛行之各國飛機、其高度亦不准在六百公尺以下、按在一月三十一日、大英帝國航空公司之戴利亞號飛機、在由香港赴河內途中、曾受日方高射砲射擊、現據日海軍發言人之聲辯、謂此次攻擊、「完全爲防禦上所必須」、希望各方加以「諒解」、又聞日海軍當局、在其所致各國之佔領潿洲島通告中、曾說明其佔領之目的、係爲防止華軍、由華南用民船偷運軍火入境、惟日軍對於此項軍火之來源、則並未述及之、（三日快訊社電）

到新安去！

廢曆過年 辦些年東

電話購貨九六三六九

環球貨品 應有盡有 品質最高 售價最廉

絨毯床毯 香水香粉 男女手套 新年童裝
美術毛巾 精美手帕 中西圍巾 羊毛衫袜
玻盃玻杯 摩登皮夾 西裝用品 透明線袜

南京路山西路西 新安公司

最新流綫型式
良友老牌收音機

冬季無敵大賤賣

優等交流四燈機 十七元
優等交流五燈機 二十二元
超差式五燈機 三十二元
超差式六燈機 三十七元
新外差式五燈機 五十五元
新外差式六燈機 六十七元

本廠新出品各種外差式收音機全採用美國材料製造裝璜美觀、品質高超故外表內容能與船來品媲美惟售價殊廉不及船來品之半歡迎大衆參觀方知物美價賤也

▲機件堅固 ▲式樣摩登 ▲分隔清楚 ▲保用十年 ▲存貨不多 ▲欲購從速 ▲電話通知 ▲送上試聽

良友無綫電製造修理廠址 北京路祥生汽車行東隔壁永康里 電話九〇五〇五

今日本報要目

- 國內 華軍克復舊三水 平漢路遭華軍破壞
- 國外 中英談判二次放款 蘇聯與匈牙利絕交
- 上海 日方限期迫外僑離牯嶺 虞洽卿電部乞准浙棉運滬

第一張…國內要電
第二張…國際電
第三張…國際電 教育消息 商業新聞 地方通訊
第四張…本市新聞
第五張…國醫與食養週刊 自由談 游藝界 春秋

昨日本報發報時間 六點四十五分

鴻翔時裝公司

一年一度 半價 一星期

新式輕巧特長三駝牌

皮領冬大衣 原價五十元 每件半價二十五元

駱駝毛大衣 原價一百廿五元 每件半價六十二元五角

三千件名貴大衣祇求出清

不計成本

一律在二樓發售

明天起上午九時至下午二時

定製不在此例

總店 靜安寺路同孚路 支店 南京路

最高國防委會
常委已經蔣指定
蔣令統一戰時指揮系統
商討政軍行動配合辦法
兵役司決擴大爲兵役署

［香港］渝電、最高國防委會、對軍委會五院均用令、常委十一人、蔣指定馮玉祥・李宗仁・等及五院長充任、候公佈後、中政會將無會議、一切事務、統由該會辦理、全國各軍政訓會議、六日將在某地召開、俾決定政治與軍事行動之配合辦法、軍政部兵役司擴大爲兵役署、今後將注意對徵兵力求簡捷、加緊改善待遇、渝二萬小學生、昨舉行兵役宣傳令、羣情激昂、（三日下午七時專電）

［香港］蔣委長定本月內、在某地召見川康各軍師旅團長以上長官、及保安隊團長以上長官、（三日下午十一時專電）

［香港］蔣委長成都行營在渝組成、日內將赴蓉一行、主任定賀國光、又蔣令、統一戰時指揮系統、所有不必要名義、一律取銷、（三日下午十一時專電）

［重慶］新任宣傳部長葉楚傖今日向各報記者發表談話謂、外傳本屆五中全會已使政府政策及人物均起變動之說、實屬無稽、國民黨及全國均一致遵行固定政策、故本屆大會並未採取任何新政策、中國政策自蘆溝橋事變以來、即無變動、將來亦未必有所更變、蓋在瀋陽事變後、中國之政策、已大致決定矣云、葉氏又稱、去年五月間在漢口召開之國民黨臨時大會、其所擬定之程序、仍將繼續實行、最近之五中全會、不過予國民黨各領袖以審查過去八個月內工作成績之機會而已云、葉氏對於新成立國防最高委員會之人選與組織、不允有所陳說、據稱其內容、須待不久召集之中執會常務委員會決定之、（三日路透電）

華軍破壞平漢路
空軍連日大肆轟炸
平漢車已三日不通
日軍企圖進犯鄭州

［洛陽］華空軍日前飛平漢綫偵察、在馮村附近發現日軍密集部隊、當即大肆轟炸、日兵死傷狼藉、並炸毀馮村鐵橋、平漢路卽告中斷、（三日電）

［洛陽］平漢綫經華方不斷破壞、日方甚恐慌、新鄉日軍又呈動搖、平漢車已三日不通、（三日電）

［重慶］此間消息靈通之華人方面豫料、日軍不久或將開始進犯平漢路隴海路交叉點之鄭州、蓋日軍若佔鄭州、佔據平漢路前綫而控制鄭州與徐州間刻尚在華軍掌握中之隴海路一部份、俾使平漢路與津浦路相接也大致一路日軍將沿隴海路向鄭州西犯、另一路沿平漢路向鄭州北進、同時黃河北岸日軍將圖渡河、自北岸威脅鄭州、（三日路透社電）

［洛陽］華某部三十日夜襲待王、一部衝入該鎮、日軍退守車站、華軍一部追擊、一部將該鎮以西鐵道破壞百餘公尺、（三日電）

［洛陽］修武連日向華進攻之日軍、均遭擊退、先是二十八晨日步騎千餘分五股、向華南北睢村岳王家（武陟西北）等處沙灘地帶進犯、當被華預伏部隊截擊、迄下午四時、日不支、向大原村西原村（木欒店西）一帶退集、當晚又經華分組圍襲、日機砲盲目射擊、終宵未停、二十九日晨（分數路北竄、沿途復中華軍埋伏截殺、日狼狽退竄修武、三十日拂曉、又有步騎四百餘進犯、在中途卽被華擊退、殘餘日軍、分竄栗嶺木欒店、統計三日來修武日軍蠢動之損失、約在三百人以上、（三日電）

華豐南腿莊 冬季大廉價

年節（送禮妙品）各種火腿香肉 一律大減價（兼售南京板鴨）

電話購貨九四九二二 地址石路北京路南首

鄂中連日戰事
華軍均佔優勢
犯天門日軍被驅逐
竄擾京山亦遭擊退

◉常德 沙市電話、鄂中戰事、近兩日來華軍均佔優勢、除華某部已將侵犯天門之日軍驅退外、京鍾公路沿綫華軍亦於一日夜將竄擾京山之日軍擊退、殘日狼狽逃回皂市據守、（三日電）

◉沙市 通城日軍爲十三師團、近將通城屬之麥市北港等處劃爲匪區、當地人民、紛組游擊隊、羣起抗日、（三日電）

◉沙市 武岳間鐵道橋樑、時被華游擊隊破壞、日方給養、極感困難、現專賴公路用汽車運送、且每車彈藥糧秣、不敢多載、恐被華游擊隊中途截擊焚燬、其官兵薪餉、已欠三月未發、反戰空氣、頗爲濃厚、（三日電）

華軍活躍
瑞武路上

◉萬家埠 一日華某師一部、向瑞武路大橋河圍山之日軍出擊、戰事猛烈、斃日軍極衆、現華續向瑞武路挺進中、（三日電）

◉平江 贛北之日軍、近在星子强徵壯丁、第一批被徵者約八百餘人已於日前被押赴九江、（三日電）

晉西日軍企圖渡河
華方已增兵嚴防
霍縣日軍分三路猛力東犯
華軍佔領峪里王家里之綫

［香港］晉西霍縣日軍三千名渡汾河、華截擊中、河津風陵渡日軍亦圖渡河、華方已增兵嚴防、（三日下午十一時專電）

◉垣曲 三十一日晨被華軍在竇里（霍縣東南）擊退之日軍、二日晨八時、復會合霍縣日軍步騎二千五百餘、山砲八門、重砲二門、分三路東犯、北路日軍千餘、由韓壁杜莊向華右翼迂迴、中路約五百餘、由下樂坪東進、南路千餘、經上樂坪韓壁向華左翼包圍、華軍分頭迎擊、戰況激烈、日軍以傷亡甚重、午後二時乃自各路集中砲火、向華螺闕楊莊劉家山一帶砲擊、並發射大量窒息催淚毒瓦斯、華軍中毒者甚少、官兵均沉着應戰、奮勇衝殺、刻華軍已佔領峪里王家里闕崖底小澗以東之綫、迄下午六時、仍與日軍激戰中、（三日電）

晉南華軍克芮城

［重慶］據華方消息、晉南華軍、已克復芮城、日軍分西北二路潰退、據稱、華軍在中條山擊敗日軍之主力後、乘勝反攻芮城、經一晝夜之惡戰、日軍不支、紛紛潰退、死傷千餘人、虞鄉解縣日軍、迭圖南進以解芮城之圍、但均爲華方伏兵擊退、（三日快訊社電）

◉垣曲 陷遼縣之日軍、係高藤師團之第八旅團合岡光男部隊、共五千餘人、除一部進至梁峪與華軍對峙外、大部未動、又華陳旅一部、三十一日在合麻灘（遼縣東）向日突擊、混戰二小時、斃日軍甚衆、（三日電）

◉垣曲 晉南戰況、彙誌如下、㊀虞鄉日軍千餘、砲十門、分由東西草坡百二盤南犯、三十一日到達坳奇窰附近、華某團在山頭迎擊、該日軍仍退山北、㊁堰掌日軍犯華××、經華軍痛擊、並有兩部策應、向日軍夾擊、日不支、紛向閣寓堰掌退去、（三日電）

× × ×

寶青春

不久漲價啓事

BIOZYGEN

開胃强身 家常補品

本品原料上選。製法精究。發行七載。年年改良。因活性酵母既無鮮美香味。多吃反有敗胃之虞。故不辭艱鉅。採用眞正麥酒乾燥酵母。爲欲永久保守藥効與信譽。逐批增加惟他命B1 B2等。所以質香味効。超人一等。近來原料飛漲。欲維血本。勢必加價。好貨決不賤。所不驟然漲價者。誠恐有負　各界一向愛護服用之意。祇得忍痛犧牲。然爲血本關係。不久還須加價。特先敬告服戶。尙希諒察從速採購爲幸。

上海新亞藥廠敬啓 藥房均售

酵母製劑之代表者

TRADE MARK

程慕頤博士監製 **星牌牛痘苗** 化驗合格 製造精密 效力準確 出品新鮮 上海新亞血清廠製造總經理處新亞藥廠 藥房均售

社評

日本的政治陰謀

日本侵略中國，因在軍事進展上遇到困難，便不得不運用政治陰謀以策動和平，企圖分化中國抗日的陣綫，削弱抗戰的實力，而在勝利的條件下結束戰事。這樣不僅可以消化已得的利益，而且足以瓦解中國的團結，使中國內部又回復到抗戰前的紛爭狀態，於是可乘機從事更進一步的侵略。這種陰謀，雖屢爲中國堅强的抗日陣綫所粉碎，可是迄今不獨仍未絕跡，反和日本軍事進展困難程度的增高成正比例地熾烈起來了。

自抗戰轉入第二階段以後，日本對華的軍事不獨毫無進展，反益陷入困境。要進攻西北，則一敗於晉西，再敗於晉南，渡河企圖全成泡影；要打通粵漢路，則北旣頓挫於湘鄂邊境，南又阻滯於花縣新街；要進襲西南，則又不能越北海三水。而各游擊區域，華方游擊隊異常活躍，隨時隨地予以襲擊，以致窮於應付，進退維谷。不但如此，她自發動戰爭以來，國內財政已陷於山窮水盡之境，通貨膨脹，物價騰貴，民不聊生，反戰情緒日益高漲，很多大學敎授因反對戰爭而被捕，左翼各黨又大規模發動反戰運動。這些事實使日本統治者也痛感對華長期作戰的不利，於是便以策動和平的陰謀，爲其死裏求生的途徑。一面趁着英大使巡視華北的機會，假借華北民衆團體及在野名流的名義，發出通電，呼籲和平。一面利用「德義軸心」，派貴族院議員松田，衆議院議員藏圓等來華，向義國駐華大使疏通，請他爲中日戰爭，出任調停。正在這個時候，德國因急切希望日本在華獲得勝利，便在重慶散佈「德蘇親善」「反共協定」將成廢紙的烟幕，企圖藉此離間中蘇友誼，鬆懈中國的抗戰工作。

日本所以要趁英大使巡視華北的機會，假借名義，通電籲和，目的除在分化中國的抗戰陣綫外，還想設法改變第三國對中國抗戰的觀感。因爲英國最近對中國的抗戰已有比較積極的認識；她不但和美法一致，對日本破壞國際條約，强佔外人在華權益提出抗議，且貸欵中國，作經濟的援助，予日本的侵華運動以相當的打擊。所以她不得不揑造事實，淆惑視聽，以冀減少英國對中國的同情與援助。可是華北人民已深知她的奸計，除通電全國，揭露她的陰謀外，又在英大使抵津的時候，投函聲明矢忠擁護國民政府抗戰到底，絕無呼籲和平的謬想，以闢邪說，而正視聽。至於她利用「德義路綫」引誘抗日陣綫中的少數不明大義，不顧事實的動搖份子，來分化中國的團結，因而使抗戰無法繼續的陰謀，也是心勞日拙，毫無效果。因爲自汪兆銘等叛國之後，主張走「德義路綫」的人，早已消聲匿跡，不敢露面了。

十九個月以來，中國民衆艱苦犧牲的結果，已使全國民衆都澈底了解要完成民族解放，祇有抗戰到底，才能達到目的。中國根本是被壓迫，被侵略的國家，此次抗戰，完全是爲了受不過壓迫侵略，才起而自衛，也就是爲了民族生存，民族解放，才忍痛下了大決心，而走入抗戰的一途。戰是自衛，不戰便是投降，便是屈服，便是自趨滅亡！現在中國勝利的前途，日見光明，爲山九仞，怎甘功虧一簣。願中華全體國民奮發堅苦卓絕的奮鬥精神，來粉碎日本的一切政治陰謀，黔驢之技已窮，且看她再玩什麽把戲？

顯磋仁弟鑒 竊以靈山在望佛即菩提自弟離家之日妻室呻吟在床而今佛號子女流涕而誦阿彌縱有三生宿恨亦可瓦解冰消兒女得接父書說悉平安抵埠稍慰至弟婦接讀來書已流涕再三而認通聞者良憐見者惻惘弟如見報速即返家以挽合家之安全外人對你一切了解毋用過慮倘親友知其住址請通信至敝處實爲功德無量 何鼎泰娃等泣告

寶牲錢莊 各種 **統一公債** 貼現

本莊專貼第六期各種統一公債息票及中鐵債票一次兌現 不拘大小立付法幣取費低廉手續簡捷如蒙惠顧不勝歡迎 ●地址上海江西路三〇三號 ●電話一七二五四一三一二

中英賡續談判 放款四五百萬磅

三百輛貨車合同卽簽字 美亦考慮鞏固中國幣制

【倫敦】路透社探息、中政府採辦委員會卽將與英方簽定合同、購置三噸與七噸運貨卡車三百輛、以供滇緬公路之用、該款將由英國對華信用放款五十萬鎊中撥付之、按滇緬公路前有工程不堅、貨車不能重於三噸之說、惟路工現漸改善、故此批七噸卡車他日運抵時、當可行駛無碍、並聞一種初步談判行將開始、其目的在使中國有更大款項、用以購置鐵路與電報材料、其數聞在英金四五百萬鎊之間、惟目前未能證實、蓋談判尙在初步階段中也、盛傳英國對華借款必採中英通貨平準基金之形式、惟可確信者、目前尙未有切實辦法、而一時亦未必卽告成立、現有理由可信、美國現亦考慮援助中國貨幣之同樣辦法、惟不能希望卽可公布、此外恢復關稅担保之債款償付辦法、亦在積極談判中、（三日路透社電）

【倫敦】商務部出口信用擔保局擴大職權法案、（其要點乃將擔保數額自五千萬鎊、提高至七千五百萬鎊）、頃由下議院三讀通過、事前自由黨議員格利斐斯會發表演說云、「吾人若願覓取適當機會、則在中國方面、卽須動用鉅款、中國境內情形如何、乃吾人所深知、中國人雖在戰事期間、仍能以堅苦卓絕精神、維護其工業、亦爲吾人所稔知、余聞諸權威方面、中國鐵道大有發達之可能、尤其是通至緬甸之鐵路綫、可由英國工業予以援助、此乃機會所在、足以獲致滿意的結果、而於中英兩國咸有裨益、未知政府會否指定專款」、海外貿易大臣赫德森當卽答稱、鐵路材料供給中國、乃係大規模之交易、需要長期信用放款、不在本案範圍之內、他日若果計議及此、當另行提出法案」云、（二日哈瓦斯電）

蘇聯報紙稱贊 中國統一團結

現有軍隊二百四十師 萬衆一心爭最後勝利

【莫斯科】消息報駐重慶特派員報告稱、據此間從全國各地接到消息、處處廣大民衆運動、日益開展、一致擁護中央政府一切設施、「戰爭已入空前之速度、加緊中國民族之團結、較之過去、中國可謂一日千里、而其前途更屬無限、目前中國國民革命軍共有二百四十師、士兵均有一切必要的武裝、此外尙有數十百萬人民準備加入軍隊、執戈抗敵、上年秋季又獲豐收、因而糧食儲積極多、足供軍糧及民食、在敵人侵佔區域、整千整萬的戰士、已經奮起擾亂敵人後方、全中國民衆均感覺敵人已日趨衰老、勝利在望、從而對於對敵妥協投降之漢奸、一致深惡痛恨、全體中國人民已動員其偉大力量、粉碎敵人陰謀、彼等萬衆一心之標語、爲抗戰到底、爭取最後勝利」、（二日哈瓦斯電）

中蘇文化協會理事會議

【重慶】中蘇文化協會昨日假立法院議場、舉行第三屆第七次理事會議、到會長孫科及重慶分會會長呂超、貴陽分會會長王伯羣、及理事梁寒操等二十六人、由孫會長主席、決定於本年二月二十三日舉行中蘇人士聯歡會、慶祝蘇聯紅軍二十一週年紀念節「並其他要案多件」、（三日電）

厦偽維持會長悔過自首

【福州】前厦偽維持會長洪月楷、數月前逃港後、會電呈閩當局、痛悔前非、請准自新、頃洪自港返福、報到自首、並將揭發日人陰謀、（二日電）

國際反侵略會熱烈援華

【重慶】據反侵略中國分會息、國際反侵略運動總會、最近向各國分會發出通告、請督促各該政府加强援助中國、頃悉法國分會擬於最近召集議會中中法問題委員會議員舉行會議、對此問題、加以研究、反侵略中國分會駐歐常務代表團向該會所提之特別報告、亦將於會議中提出討論、（三日電）

【重慶】據國際反侵略運動中國分會息、年前該會寄往總會中國電影製片廠所出之（八百壯士）及（抗戰第五輯）、總會電影部認爲適合法國市場需要、已將中文說明全部譯成法文、「並計劃大量加製考貝」、現在向中國原製片廠交涉版權問題、俟一切辦妥、卽將分發法國全國各地電影院放映、預料法國人士於銀幕上獲覩中國抗戰實情、及日軍殘暴行後、對援華制日之情緒、定能更爲激勵、（三日電）

中國外交協會討論英美合作案

阻碍合作有五因素 不難使之逐漸改進

【重慶】中國外交協會昨日召開會議、由邵力子任主席、又鬨討論之主題、爲英美合作制止日軍侵佔中國之可能、全場一致以爲欲制止日本之侵佔、必須英美合作、但覺阻碍此種合作者、有五項因素、一、美國之外交政策被憲法所限制、二、技術上困難妨碍英美海軍之合作、三、太平洋中美國之利益集中於瓜姆島及菲列濱羣島、而英國之利益散處頗廣、四、英美貿易之相競、五、美國對英國政策向有傳統之懷疑、記者謂目前所有之障碍、厥爲第一第五兩項、據與會者之意、此兩項可逐漸改進、（三日路透社電）

中德間之交換物品協定

中國爲桐油鎢產等 德有軍械子彈數批 此舉徒使德方滿意

【倫敦】外傳前在香港成立而與中國政府商妥交換值價一萬萬元之桐油鎢產與其他礦物之德國機關名哈浦羅者、行將清理一節、此間華人各界尙未獲徵實消息、惟據聲稱、此項清理、勢所難免、中國因獲有交換協定下之軍械與子彈數批、但此舉徒使德國方面爲之滿意、蓋德國所予中國之物品、內有大批便用小力、及在他處不能出售而無用於中國之其他大量產製的物品、至謂此項交換物品協定可使中國桐油等物在公開市場招高市價（其實桐油爲中國之專產、鎢質大量產於中國、縱無此項中德交換物品協定、全世界亦廣向中國購買、不必憂其市價之低落也、（三日路透電）

立法院決議事項

修正內部組織法條文 通過中央防疫處條例

【重慶】立法院昨日下午二時開第一五五次會議、到有委員五十餘人、由孫院長主席、討論事項、㈠修正內政部組織法第八條及第十二條條文、議決、照審查修正案通過、㈡中央防疫處組織條例草案、議決、照審查修正案通過、餘略、（三日電）

比使館參事水文抵渝

【重慶】比大使館參事水文（前誤爲沙文）偕同夫人、三日自昆明乘歐亞航空公司機飛渝、上午十時五十分安抵珊瑚壩飛機場

華軍反攻後收復新城

◉五原　包頭東南之二里半新城、被日佔領後、慘殺平民、前日華軍猛烈反攻、又將該處收復、此役華軍傷亡官兵三十餘、斃日軍四十一名、偽軍百八十餘名、毀日汽車二輛、日軍因夜間倉皇退却、有坦克車一輛、裝甲車二輛、經過黃河時、均行墜入水中、（二日電）

◉五原　平綏路時被華軍破壞、日已防不勝防、全路現能通行者、僅爲短距離之各小站、磴口車站日前又曾一度被華佔領、斃日軍二十餘、薩縣迄四頃地一帶、華游擊隊尤爲活躍、縣城內日軍近不敢出城一步、又日偽軍一部上月底經過歸武公路、蜈蚣壩時、被華伏兵襲擊、毀日汽車數輛、斃日軍數十、（二日電）

【重慶】綏境華軍、自收復薩拉齊縣新城東大社等地後、難胞數千、紛紛回籍、惟屋宇糧秣、盡爲日軍焚毀、時値隆冬、北風凜冽、飢寒交迫、狀殊可憫、振濟委會昨據第口軍軍長電告後、卽撥款五千元、匯交該會第六救濟區、施放急振、以救災黎、（三日電）

日機飛擾華容邊境

並入桂偵察

◉常德　日機今日自晨至午、兩度飛擾華容邊境之竣橋嚣山舖一帶、並聞爆炸聲、又有日機一架、今午二時竄至湘陰一帶窺察、（三日電）

◉桂林　三日午、日機分批侵入桂境偵察、首批十八架、出現於南寧屬劉墟、二批八架、抵博白、三批三架、偵察梧州、均未投彈、（三日電）

漢日領發表通告後

領事團開會討論 決各向日方交涉 陳說所定辦法恐將引起意外

【漢口】昨日此間日領事發表通告、自二月十日起、所有第三國人民行經日本哨兵者、均須出示居住證、此事已引起此間外人之注意、領事團今日下午開會、考慮此事、聞已決定、各向日軍當局交涉、大約將陳說上項辦法恐將引起誤會與意外、日軍發言人今晚答復各報記者之問話謂、上項通告係一種規定之命令、當日軍佔領時、卽當實施云、記者問以對哨兵致敬是否卽脫帽鞠躬之解、發言人答稱、向哨兵致敬、乃各處尋常習慣、（三日路透社電）

【漢口】據此間宜稱關於日本駐漢總領事通知各國領署、謂以後各國旅漢僑民、均須取通行證之規定、原訂本星期日（五日）起實施、現因手續問題、決定展自二月十日起施行、同時漢口法租界前因日本當局不許食物輸入、引起極大恐慌、於是租界居民均大量赴其他街衢、購買糧食、現日人不知何故、已將該項禁令取銷、准許糧食運入法租界、（三日海通社電）

趙老太太到昆明

【昆明】游擊隊趙侗之母趙老太太、二日晚由河內抵滇、定日內晉謁龍主席、報告華北義勇軍情況、（三日電）

腦腎虧弱危險！

有過人之「腦力」與「體力」者，必有驚人之事業。若患腦弱腎虧等症，而不速謀治愈，影響所及，不但一生事業難成，人生樂趣絕望，即生命亦瀕於危境。補救之道，最有效最妥當者莫如速服補腦强腎唯一專藥：

腦腎丁 健身片

「腦腎丁」風行已有十年之久，因藥料・藥性・藥力，在在有獨特之優點，故其功效之靈確，亦非等閑可比，凡屬腦力虧損，神經衰弱，腎虧體虛，遺精夢洩者，服「腦腎丁」，無不立即好轉，强壯逾恒，屢服他藥無效者，何不速服「腦腎丁」，以期重享健康幸福。（各大藥房均售）

◆實業部註冊◆衛生署化驗◆

總經理 上海會吉行 郵政信箱二〇二六

批發處 志樂西藥行 電話九四三四三號

又一新車加入品質高貴之福特集團中

即謀克利V式八汽缸車是也

仍為福特汽車公司之出品

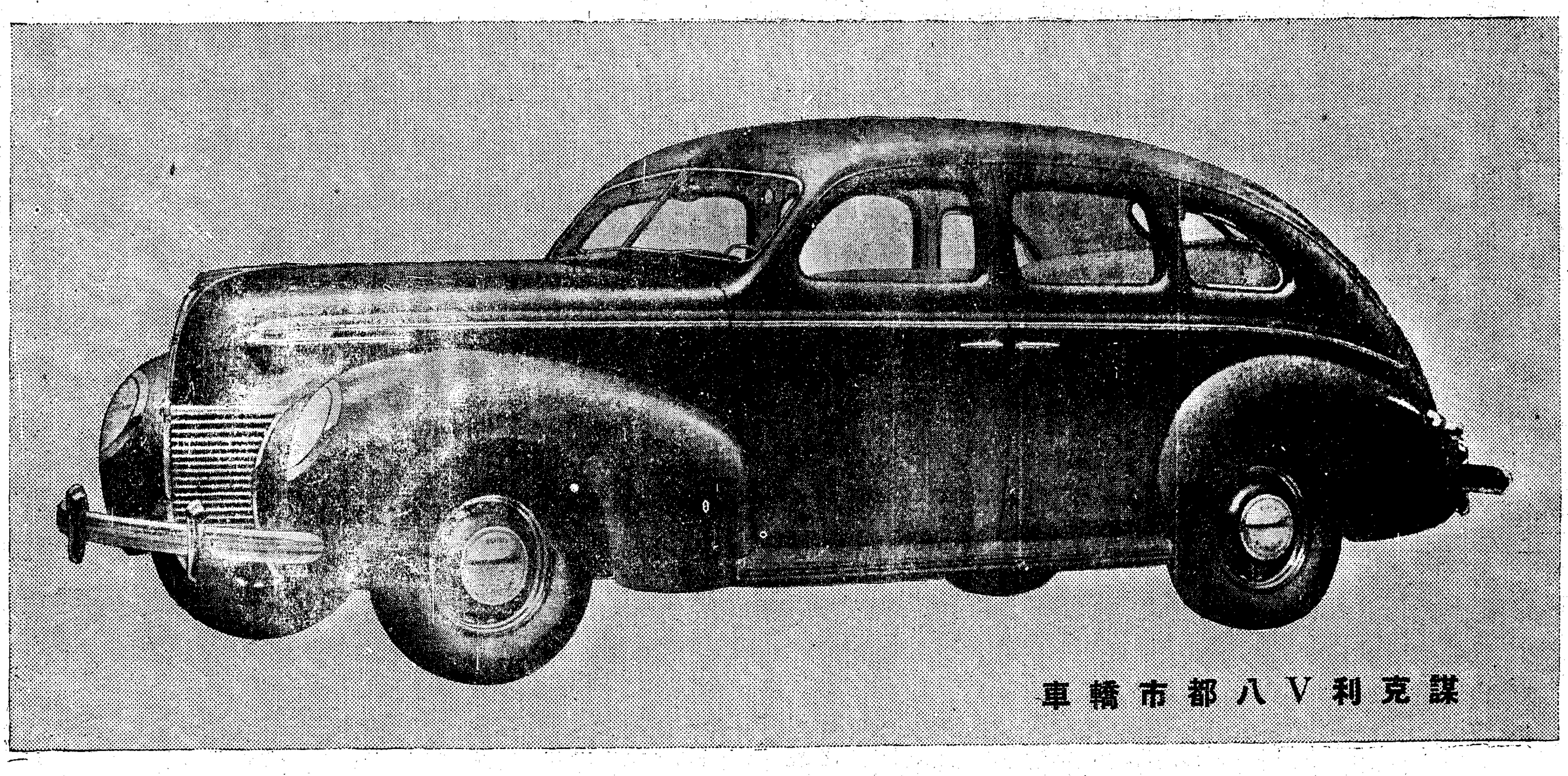

福特汽車公司本年以一種嶄新之汽車——謀克利八汽缸車——貢獻於世。此車加工設計，期以新水準之價值，使之見於較低之中價車類中。其超然出衆之特色，則爲流線式之美觀——富麗之舖墊與裝飾——九十五匹馬力之V式引擎——**水壓式車制**——十分靜寂與舒適——一一六英寸之輪基——寬闊之車身——綽有餘裕之乘客與行李地位。

盈千累萬駕駛汽車之人士，鑒於福特在低價車類，以及林肯賽飛在較高之中價車類中所提供之額外價值。頗欲在較低之中價車類中亦得有**同等高超之價值**。新式謀克利八汽缸車，即應此種需求而製作者也。蓋其一方面具有爲額外金錢所能購致之加大車身與富麗。而又**益以**此種車價下空前所無之種種優點，此即福特之高貴品質與可靠。連同福特所製V式八汽缸引擎之動作與經濟是也。夫以更大之價值給與範圍更廣之駕駛汽車人士，所以能見諸實行者。要皆福特汽車公司現代進步之政策，與其頻頻不息之努力有以致之也。

新式謀克利汽車清明流利之線度，實足反映林肯賽飛卓越之氣派。而林肯賽飛，今已爲大衆公認一時風尚之領袖。且爲福特在設計上獨出心裁之例證。此固盡人皆知者也。

謀克利乃一巨大之汽車。車身長而異常寬闊。**乘客及行李之地位均綽然有餘**。前後車廂各容三人乘坐。十分舒適。頂部及容足之地，則與售價高貴多多之許多車輛相等。

謀克利既爲巨大之車輛。故用巨大之九十五匹馬力引擎以爲原動力。此種引擎爲八汽缸V式。在動作上具有異乎尋常之紀錄。凡駕駛汽車之人士現在備有此類價格之車輛者。對於謀克利八汽缸車之經濟，固將爲之訝異不置也。

謀克利汽車十分靜寂。福特工程師所爲之科學的研討，已將聲響與震動之程度，減低至於極度。其在測定聲響之來源時，則借助於顯音器與聽診器。而新式隔除聲響之材料，在福特實驗室中亦經研究告成。

謀克利各式車身，係用全鋼所製。自不待言。全部煅合，成一整體。以期保護之力更爲宏大。此外並裝配**水壓式車制**。其製造則恰合福特安全可靠之嚴格標準。

請即駕臨參觀新式謀克利八汽缸車可也。

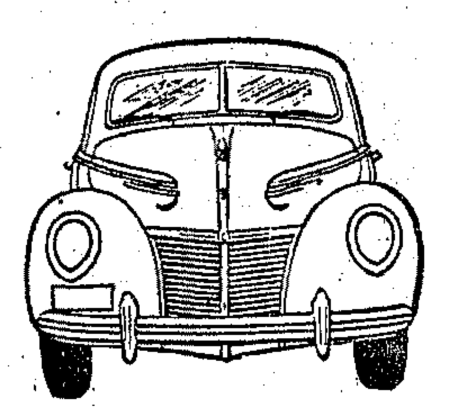

簇新之謀克利八汽缸車，前端壯麗動人，流線式之飄逸美觀，與堅剛之車身及強固，兼而有之。

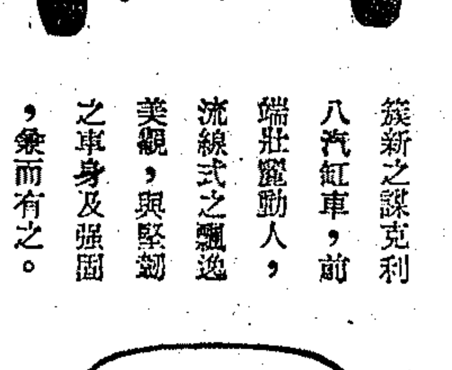

後部寬闊異常，乘客與行李之地位，則與售價高貴多多之許多車輛相等。

轎車 ● 小轎車

都市轎車 ● 超等活頂車

八種動人之色澤任憑選擇——黑·淺藍·淺灰·棗紅·淺綠·深灰·深綠·深藍·

福特製品　價值最高

現已陳列於

上海謀克利經理處　美通汽車公司

（地址）福煦路邁而西愛路角　（電話）七四四〇〇　七四〇〇五……九

福特·謀克利·林肯·林肯賽飛及林肯汽車總經理

上海福特汽車公司啓

上海福州路江西路角亨密爾敦大廈

上海各学校招生廣告

新中國大學招生

教育部立案

(一)學系：(文學院)中文系，外國文學系，史地系，社會學系，新聞學系，教育學系，國學專修科，外國語專修科(法學院)法律系，政經系，法政專修科(理工學院)數學系，化學工程系，土木工程系(商學院)會統系，銀行系，工商管理系，國際貿易系，商專修科(二)招考年級：各系一年級新生二三年級轉學生及各級借讀生、各專修科一年級新生二年級轉學借讀生(三)招考日期：二月五日(四)報名：即日起。校址：第一院南陽路一八三號，第二院膠州路二號

校長　盧錫榮博士

東亞體專　附屬中學　附屬師範　續招男女生

教育部立案

體專，體師，特師，高中，初中各科新生及插班生均有餘額

考期　每日上午隨到隨考

章程　函索面索均可

校址　上海法租界華龍路中華職業教育社內

中華工業專科學校

應用化學　採鑛工程　鐵道管理工程　航空工程

一，凡上系學生准由本校負完全責任直接分派內地工作，二，投考資格，初中畢業或高中學生，三，報名，今日下午五時截止

校址成都路五九七弄五號

民治新聞專校

私立

編輯系　採訪系　營業系　暨　俄文專修科　社會科學講座　漫畫專修科　招男女生

(報名)即日起(考期)二月六日非新聞系生免(索章)附郵一分(校址)上海東蒲石路白爾部路口

校長顧執中

無錫國學專修學校

教育部立案

在滬復課招生

班次　一年級及補習班又二三年級插班

資格　一年級入學資格為高中畢業或有同等學力者二三年級插班生須國內外大學或專科肄業有轉學證明文件者

報名　即日起至考試前一日上午九時至十二時下午一時至四時

考期　二月十日

舊生注意　本校已在滬復課望在外借讀諸生於每日上午九時至十二時下午一時至四時至本校登記為荷

六日上午九時起在本校　校址小沙渡路八五〇號暫在康腦脫路(小沙渡路口)五二〇號　簡章函索附郵二分

校長唐文治

太炎文學院暨附屬中學續招男女生

(班次)中國文學系中國史學系一年級生及二年級插班生國文專修科一年級生(考期)二月十一日(報名處)上海福州路二二一號(河南路口)五洲大樓本學院(章程)函索即寄

董事長馬相伯　院長湯國梨

上海法學院暨附屬中學招生

商專科　大學部　附中

統計會計組　銀行組　法律系政治系經濟系　高中部商科普通科　初中部商科普通科

校址　卡德路王家沙花園路八號

報名　即日起至二月八日止

考期　二月九日

函索簡章附郵票二分　函索中學部詳章附郵十分

東吳大學暨中學招男女生

(大學部)文理法商各院系第一學年新生文法商各院系第二三學年轉學生及各專修科新生「兼開夜班」(半費生)暫定二十名凡投考一年級學生品學兼優而家境清寒經審查合格者得減繳學費之半數(免試)凡有相當證件經本校審查合格者得免試入學(學費)三十元(報名)即日起(考期)二月五日六日(章程)投考須知備索學則附郵五分

(中學部)初中一二三年級高中普通科商科一二三年級新生(學費)初中二十元高中二十四元(半費學額)六十名家境清寒者得向本校呈請(報名)即日起(考期)二月七日八日(免試)凡有相當證件得免入學考試(開學)二月十日(章程)備索

(校址)四川路仁記路九十七號中孚大樓(電話)17173

滬江大學暨附屬中學招生

大學部　「院系」文，理，商學院中國文學，英文學，政治學，社會學，教育學，音樂學，生物學，物理學，化學，商學系(工商管理組會計組)招考轉學生(一年級不設春季始業班)「報名」二月一日起十四日截止「考期」二月十五日上午九時起「索件」函索簡章及報名單附郵二分

中學部　「年級」高初中各級插班生，(高三，初三不收新生)「報名」二月一日起二十日止「考期」二月二十一日　簡章備索(可向中學辦公處接洽)

校址上海圓明園路二〇九號

大夏大學招生

(一)文學院理學院教育學院商學院法學院五學院一年級新生二三年級轉學生暨各年級借讀生與選科生(二)文學院設中國文學系英文系歷史社會學系三系理學院設化學系(附設工業化學組及應用化學研究所)土木工程學系(設結構工程交通工程水利衛生工程三組)數理系三系教育學院設普通教育學系社會教育系職業教育系三系商學院設銀行系會計系交通及商業管理系三系法學院設法律系政治系經濟系三系(三)報名即日起至考前一日止(四)考期二月十日十一日(五)地址靜安寺路一〇五一號(戈登路口)電話三三八〇五　簡章函索附郵票一分即寄

大夏大學附設　大夏中學招生　兼收寄宿

「編制」分初中高中兩部高中分普通科商科及土木工程科三科「年級」初中及高中一年級新生及其他各科級插班生男女兼收　高中各科三年級下學期不招生「報名」即日起二月四日止「考期」二月五日「校址」福煦路七二五號亞爾培路東首「宿舍」善鐘路七七號「章程」函索附郵一分「電話」七〇六四四

新亞中學招季生

市教育局立案

春秋　男女

本校業已開學定本月六日起正式上課尚有初中春季一二年級及初高中秋季各年級餘額數名有志來學者隨到隨考有證件經審查合格者得免試(校址)辣斐德路法國公園對過電話七四八七五號

愚園中學招男女生

本校特建校舍莊嚴寬大設備完全教管嚴密併有宿舍

報名即日開始　攷期二月十二日　章程備索

校址　漁光村對面六六八弄

級次　初中春秋各級

校長　朱海肅

正風中學暨江淮中學招男女生

教部備案　教局立案

(班次)(秋始)高中普通科商科暨初中各級插班生(春始)初中一年級新生(報名)即日起(考期)二月五日上午九時起(有證件者免試)(校址)逸園跑狗場對過西愛咸斯路六十號(電話)七三四一三

僑光中學招生

教育部備案　市教育局立案　僑務委員會備案

(學額)高初中各級插班生(報名)即日起(考期)—第二次二月五日(寄宿)本校備有宿舍專收遠道男生住宿(開學)二月一日(章程)函索即寄(校址)小沙渡路海防路口廿四路無軌電車直達(電話)三五五七九

校長　張一聲　吳繼澤

南方中學通告

本校定於二月六日正式上課特此通告

滬光中學招生

上海市社會局立案

學額　高初中各級插班生　高初中一年級春季班新生各四十名

學費　高中學費十五元　初中學費十元　雜費五元

考期　二月十二日

報名　即日起　如有證明文件准免試

校址　卡德路愛文義路口　電話三二〇九六

章程備索

輔華中學招男女生

教育部備案　蘇教育廳立案　東吳大學畢業同學主辦

近查避難來滬之青年家庭經濟能力類多薄弱本校有鑒於此經本校校董會第六次常會議決特設獎學金學額五十名藉以救濟因困於經濟而輟學者其章則如下(一)學額　高中十名　初中四十名(二)考期　二月七日(三)納費　學費高中拾五元初中拾元(四)全日上課男女生膳宿俱備(五)校址　牛莊路六九一號三樓

簡章備索

招生委員　汪紹先　許元慶　萬倜人　浦介祺　汪紹庭　衛一萍　劉奚叔　潘存粹　龐能一

新夏中學續招新生

大夏大學師生創辦

(學級)中學小學幼稚園均有餘額

(報名)每日上午九時至下午七時

(考試)定二月十日上午九時開始

(免費)招初中免費寄宿生五十名

(校址)北京路三百號河南路口

(電話)一九一四〇可電話索

校長　朱泓波　副校長　朱光鄘

附　新夏中學設　新夏補習學校招生

(設科)語文科·數理科·職業科

(報名)每日上午九時至下午七時

(學費)一律五元選讀兩科得減費

(開學)二月廿七日上足一百小時

(校址)北京路三〇〇號河南路口

(電話)一九三四〇號可電話索

校長　朱泓波　主任　朱光鄘

麥倫中學招男女生

教育部備案　教育局立案　私立

招考年級●高初中各級插班生(除高三外)

報名日期●一月二十日起至二月六日止

報名處所●膠州路武定路九百四十號

考試日期●二月七日上午八時起祇招考一次

本校全日上課對於成績優良而家庭經濟缺乏者得請求免費學額　簡章備索　詳章定價一角

惠靈中學招男女生

教育部備案　市教育局立案

(學級)(甲)高中(普通科商科)及初中各級男女插班生(乙)初一高一春季始業班各廿五名

(日期)報名即日起　考試二月十二

(校址)戈登路三三六號(新閘路口)

(章程)索備

(附啓)兼收男女寄宿生

南通中學遷移校舍擴充學額招男女生

(一)班次　高初中一年級春季班新生高初中一二三各級插班生

(二)報名　自即日起

(三)考期　二月五日

(四)校址　新遷北京路二六六號中一大樓五樓電話一二三九一

(五)宿舍　男女生宿舍均備

校長馮樾君

上海君毅中學招男女生

教育部備案　教育局立案

本校本屆高初中各年級均各招收秋季始業插班生若干名高中一商科春季始業新生五十名即日起開始報名

考期　二月五日

校址　南京路三五三弄慈淑大樓五樓

電話•九〇〇八一

立達學園中學部續招男女生

教育部備案　上海市教育局立案

(級別)初中一二三年級第二學期及高中普通科一二三年級第二學期均招插班生(日期)二月十一日(手續)一切投考手續載招生簡章函索即寄(校址)總辦事處及初中部在派克路(愛文義路南)高中部在靜安寺路七五四號(卡德路口)電話九七三一九

北新中學續招插班生及半免費生

教育部備案　教育廳立案　私立

(班次)初中一二年級插班生各十名半費免費生各二十名

(報名)即日起

(考期)插班生隨到隨考　免費生二月十日

章程備索

(校址)康腦脫路(戈登路口)徐園一六八號

華東聯合中學招生

教育部備案　教育廳立案　私立

原名華東基督教聯合中學

參加學校				
中華	滬江	弘道	輔實	崇英
勵實	振聲	金陵	育萃	萃英
秀州	之江	蕙蘭		

招考年級　除高三初秋外各級男女兼收

考期　廿八年二月八日上午九時

報名　即日起至二月七日止每日上午九時起

舊生復學　參加各校舊生得免試按級復學惟須於考前登記

住宿　辦有男女生宿舍

章程　函索即寄

校址　北京路二五五號墾業大樓六樓

人文中學招男女生

班次　高中普通科，商業科，以及初中各年級

免費　特設清寒獎學金廿名

考期　二月六日

報名　(1)天津路二五二號本校(2)白克路五六八弄七號

董事長馬公愚　校長陳醒民

輔仁中學招男女生

教育部備案　江蘇教育廳立案

(校史)本校為上海聖約翰大學無錫同學會所創辦成立於民國七年迄今二十一載畢業生得升送聖約翰大學及東吳大學肄業二十七年度起遷滬開學(學額)初高中各級插班生初中一年級擴充學額三十名(添設高一預備班)本班為初中春季畢業生及有相當程度之學生而設肄業一學期升入高中一年級(報名)即日起攜帶照片兩張報名費一元及證件到校報名(考期)二月八日(簡章)備索(校址)南京路拋球場慈淑大樓三樓

國光中學招生

教育部備案　教育局立案

高中增設應用土木工程科招收一年級新生

『學級』初中各級高中普通科商科各級插班生

『報名』上午八時起下午五時止

『考期』隨到隨考

簡章備索

『校址』愛文義路卡德路口　電話三六四五五

私立常州中學滬校　無錫師範學校

教育部備案　教育廳立案

續招男女插班學生(全日上課)

本校遷滬開學已經半載茲為擴充學額以廣造就計招收插班生

插班學級　㈠私立常州中學初高中一，二，三，年級㈡江蘇省立無錫師範學校初中及師範一，二，三，年級暨簡易師範科

資格　詳載簡章可向本校函索附郵二分

登記日期　即日起額滿截止

登記地點　上海靜安寺路斜橋弄七五號　遠道不能來校者可將應繳各件掛號郵寄

寄宿　登記時隨繳留額費五元額滿為限

校址　本校上海靜安寺路斜橋弄七五號　師範部靜安寺路五九一弄一〇五號

電話　32770

校長　周毓莘

大經中學暨附屬小學 補習學校招生

本校中學小學部全日上課每學期授課足二十星期創辦之始謹佈要旨三條(一)訓教力主嚴格，決不誤人子弟(二)不令學生為無益之事以免荒廢學業(三)但求實際不務虛聲以符為教育而教育之原則

級別　初中春始一二三年級秋始一二三年級高中春始一二年級秋始一二年級小學一至六年級

考試　二月五日

補習學校　文科分(國文)(英文)(算學)(銀行會計)(簿記)(會計)(英語會話)(無線電)八科由天虛我生陳蝶仙先生改卷　理工科(無線電)(通訊)(工程)兩班由交通部無線電總台管理工程師兼任教授另由中國婦女生業社開辦婦女生業班內分(刺繡)(縫紉)(編結)三門

校址　北京路河南路東首聚業銀行隔壁清遠里二十二號電話一八二二一(簡章備索)

校長　嚴獨鶴

新北中學招男女生

教育部備案　社會局立案

初中部　高中部　幼稚師範

(班級)初中一年級春季班及秋始高初中一二三年級插班生(幼師)一年級

報名　即日起

考期　二月五日

校址　公共租界膠州路愚園路口十一弄十八號(靜安寺郵局對面)

開學上課通告　本校係上海市立市北中學改組本校備有宿舍　本校已於二月一日開學三日上課仰新舊各生即日來校註冊特此通告

電話　96021　簡章備索

正中中學暨小學部招男女生(兼收寄宿)

核准設立

級別　高中初中及小學中高級

報名　即日起　章程備索

考期　二月五日

上課　二月六日

校址　愛多亞路一六〇號泰晤士報大樓(江西路東首)

附啓　(一)中學全日上課(二)宿費每學期十二元(三)有證件者免試(四)遠道學生得通函報名隨到隨考

電話一八二七七　校長謝恩臯

上海中學　上海小學　上海幼稚師範　上海幼稚園

教育部備案　教育局立案　私立

二月五日招考　二月六日開課

校址　靜安寺路成都路口

增設獎學金額百名

附招半日班業餘補習班新生

校長陳濟成

分校地址詳見章程

弘毅中學暨小學幼稚園開學通告

本校已於二月一日開學三日上課新舊諸生務須早日報到受課以重學業至於遠道學生不及參加入學考試者准予隨到隨考各級尚有餘額膳宿均備希各注意

附告本校全日上課

校址靜安寺路戈登路口

主席校董袁履登　校長張法堯　俞雲九

電話三九二四六

民光中學暨小學 國本幼稚園招男女生

教育部備案　教育局立案

(學額)高中商科普通科初中普通科各級插班生十名(宿舍)備有男女生宿舍(考試)中學二月五日小學二月八日(上課)二月六日(校址)靜安寺膠州路二號(報名)即日起考試前一日止(證件及二寸半身相片兩張)(電話)九六〇二一　教室八日再招考一次名額有限報名從速(附告)1•小學部經各家長請求擴充2•小學部新舊各生無論留額與否限二月十日前來校註冊過期不收

青年中學暨小學幼稚園招男女生

教育部備案　教育局立案

(班次)初中春始一年級新生初中秋始各級插班生高中普通科商科各級插班生小學春秋始各年級新生各級插班生幼稚園新生及插班生(報名)即日起(考期)二月八日(校址)霞飛路五五三號電話八〇九六五(簡章備索)

濱海中學　小學　新人續招男女生

教育局立案

「班次」初中春始一年級新生初高中秋始各級插班生小學部春秋始業新生插班生

「報名」即日起

「上課」二月三日

「學費」初中學部雜費共廿四元高中部廿八元小學部低級十元中級十二元高級十四元

「校址」前門南陽路一八三號邊門哈同路二五六號電話三六〇八一號

「附啓」初中春始一年級新生如有小學畢業證書經審查合格可免試入學

同義中小學 擴充校舍續招男女生

市教育局立案

本校以原有校舍不敷容納茲特添賃巨籟達路四〇八號大廈為第四院新校舍。班級：高中一年級·初中及小學各級新生插班生。考期：隨到隨考。校址：第一院巨籟達路口·第二院福煦路馬浪路口·第三院巨籟達路西愛咸斯路口·電話八三一九二

主席校董　杜月笙

校董　潘志文　萬墨林　張驥先　沈伯英　嚴獨鶴　沈仲俊　楊衛玉　潘仰堯　黃龍初　朱文德

校長　毛景駒

上海市補習教育協會會員學校

中華職業教育社附設

第一 第二 第四 第五 第六 第七 中華職業補習學校

◀設科▶ ●商科，升學準備，無綫電（收音機裝修 電訊工程科），中英文打字，婦女班，國，英，日，法，俄，德文，數學，簿記會計，銀行簿記，文書統計，國語，珠算，理化，●中英速記，書法，國術，口琴，漫畫等四十餘科八十餘班▲時間任擇，詳章備索▼ ●●程度高小起至大學一年止●●二月八日開學報名即日起 ▲校址▼華龍路（八十號公園對面）中華職業教育社內　電話八三六四七

遷移通告 本校因原有校舍不敷應用已於二月一日遷至北京路河南路口三三〇號即日開始辦公

課時 晨晚夜班任意選擇　**學費** 一元半起　**設科** 一百餘級　**章程** 索備　**學額** 四千　主任趙宗預　校長潘仰堯

後日正式上課 報名從速　五千名（招足時止）額滿不收　任憑選讀（最便利）　設科　程度（自高小起至大學止）　時間（自上午七時起至下午九時）　校址（愛多亞路成都路浦東大廈三樓）　婦女

補習班 共五十餘科一百餘班　班級既多選擇最便●詳章備索電話通知亦可照寄　**學費** 自三元起並有減費優待五人以上者另有團體優待辦法●辦公時間上午七時起至晚九時止星期日照常辦公　電話三七七五五

科班 共二十八科一百十六班（設語文，職業，數理）

特設專修科：婦女半日班　土木工程專修班　護士養成班　▲校址▼南京路四明銀行大樓（五福弄）二樓電話九三五四二號

鐵路員司養成班　機械製圖班　實用電氣工程班　有線電報專修班　書法研究　商業廣告畫　華英文打字　報名即日起　時間起晨九時至夜七時止（星期日照常）

春季班 詳章出版備索　通告　本校寒假班，已於上星期開課，茲爲優待春季班同學，凡報名春季班者，均可入寒假班修業（尚有四星期）特此通告　章程函索即寄　本日起開始報名　地址愛多亞路大一六〇號（江西路口）樓　電話一八一七七　免費

開學 二月八日　**報名** 即日開始

▲設科　國文 英文 法文 德文 日文　算術 代數 大代數 三角 幾何　商算 解析幾何 物理 化學　英文簿記 商業簿記 銀行簿記 商業英語 會話研究 書法 會計

程度　高小一年至大學一年止　時間　下午五時起至十時半止

▲特設▼　土木工程科　國醫專科　詳章備辦　日章公案

▼校址▲　愛文義路卡德路口國光中學內　電話三六四五五

廣澄藥學高級職業學校

宗旨　培植藥學專門人才　編制（一）本科三年畢業（二）速成科一年畢業　畢業資格（一）可向衛生署領取藥劑師執照（二）有志升學者可以升入國內外大學肄業（三）希望就業者本校方負介紹至國藥機關服務　投考資格（本科）高中畢業或同等學力（速成科）初中畢業或同等學力　名額（本科）一百名（速成科）三十名　報名　即日起至二月五日止在本校　考期　二月六日　校址　上海北京路三三〇號（河南路口）　章程　函索即寄

董事長　許冠羣　董事　褚民誼　林康侯　袁履登　聞蘭亭　徐寄廎　曾廣方　顧克民　趙汝調

校長　趙汝調　教務主任　劉步青

常州旅滬中學招生

●年級　高初中一年級新生　初中各級插班生及小學各級新生插班生　●報名　即日起至考試前一日止　●考期　小學二月一日　中學二月五日　●校址（地點）（一）本校（二）北京路河南路口三三〇號二樓（三）同鄉會內　●特設補助金　●及免費生四十名　學業成績優異者並爲介紹相當職業

董事長　許冠羣　常務董事　蔣維喬　周邦俊　呂思勉　胡詩祺　校長　金鶴皋

建華職業學校招生

職業　工業專科　中學　男女

科級　專科部：土木，電機，機械各系新生及二三年級插班生，中學部：高初兩級新生及二三年級插班生，職校部：機械科，土木科，商科

報名　自即日起至考期前一日止　考期　二月六日　校址　南京路慈淑大樓中大陸銀行西背大廈　電話九一二五八號　章程　函索面索均可　附告　本校校舍寬大兼招住宿生

金業初級商業職業學校暨小學招生

男女　（程度）凡有轉學證書及相當學業證明者均可投考（班次）職中部各級插班生，小學部各級插班生（附幼稚班）（考期）二月五日中小學同時舉行（報名）即日起（校址）英租界白克路大通路口　董事長　徐鳳輝　校長　張一鵬

滬江職業補習學校

業已開學　尚有餘額　國英法德日俄文英文會話實用英文無線電中英文速記商法數學簿記會計　大陸商場三樓三二八號　電話九三九一五　校長楊寶乾

南開業餘補習學校招生

設科　國文 英文 日文 德文　商算 代數 幾何 三角　簿記 會計　無線電通訊班　時間　晨班上午七時三刻起　晚班下午七時至九時半　即日報名　章程備索　校址　南京路慈淑大樓（大陸商場）三三三號三樓

進修業餘補習學校

擴充學額　增設新班　二月六日上課各班

英語會話（專修班美國名教授）　日語專修（班專家教授）　婦女班（下午國英）　初二新班　無線電（通訊速記）　俄文專修（主授該氏精通華語 Gerzo）　交通大學教授吳清友主授　校址在南京路女子銀行四樓　一月廿七日所開各班尚有少數餘額即日報名插班上課

立信會計補習學校

第二十三屆招生

科目　初級簿記　政府會計　初級會計　成本會計　高級簿記　決算表分析　中英文組　會計數學　高等會計　公司會計　銀行會計　珠算

第一期二月六日　第二期二月廿五日　常年招生　上課時間　上午九時至十時　下午任憑選定　▲學費：簿記會計銀行成本等科酌減　▲案索　報名處：上海江西路北京路口浙江興業大廈　西區分校　麗都路三八四號　函授　開學

錢江補習學校

學費低廉（每半年二元）　教學認眞（教師均係專家）　設科完備（詳簡章）　地點適中（寧波路石路）　今日上課入學從速

兒童齒科醫院附設 上海齒科醫學補習學校招生

本校招收男女新生二十名（報名）自即日起至考期前一日止（考期）二月廿七日（開學）三月一日▲簡章函索▼（校址）河南路三〇九號（三馬路轉角）家庭工業社二樓

明德女子補習學校招生

市教育局立案　明德女中設立

（宗旨）利用課餘時間補習英國算，並爲解決升級與畢業等困難（編制）甲級程度等於高中一二年級，乙級等於初中二三年級，丙級等於初中一年級及小學高級，丁級等於小學中年級，甲乙二級專收女生，丙丁二級男女兼收（資格）不限年齡，不拘程度，可插入各科各級，例如英文一科在甲級，國文在丙級，課程度相當亦可入相當年級肄業（時間）每日下午四時一刻至六時半，每科每日各授足三刻鐘　校址：霞飛路馬斯南路對面　電話七五七〇七　校長楊頌先

上海婦女補習學校招生

（宗旨）專爲成年失學婦女及中小學女生實施補習教育（資格）凡中華婦女年在十五歲以上五十歲以下即一字不識而至高中程度者均可入學（科目）國文英文日文算術國語會話英語會話珠算簿記縫紉刺繡等（編制）分早午晚三班任憑學生自選（校址）靜安寺路口安樂坊（電話）37618（校長）吳履平（主任）朱旭昇　李陶雅

求是婦女補習學校招生

（旨趣）專爲成年失學婦女預備就業婦女及預備升學女生補習而設（資格）不限年齡不拘程度（編制）（選修科）國文國語英文英語會話日文算術代數幾何珠算簿記打字鋼琴縫紉刺繡速記（普通科）小學部初中部高中部（職業科）初級部高級部家事部（特科）詳見章程（時間）分早午晚三班（報名）即日起（章程）附郵票二分即寄（附告）備有宿舍可以住讀（第一校）華龍路五十四號（電話）八一一二八〇（第二校）白克路六三〇號（電話）三七一六四

華洋職業英文專修夜校

市政府教育局立案　第十五屆招生　男女

（編制）大學，高中，初中，初商班，會話，文法，繙譯，簿記，尺牘，會計等（科目）注重英文實習（上課）二月八日　牛津公司新額招新生　▲第一校▼英租界河南路二三六號四層樓　▲第二校▼法租界南陽橋　電話八四八九八　校長蔣浩卿

滬江英專 夜班

滬江聖約翰兩大學校友暨英籍教授執教

程度　自初學至大學　課　注重本正文法會話時文信札等實用英語　學費　五個月三元　時間　選修科下午五—七或七—九（任選）　本校採取小班制　傳便教學增多練習　分文數理由專家指導　升學班　六日星期　二月十日開學

總校　南京路慈淑大樓五樓五一七號　電話90082號

一校　霞飛路四六一號（萊蒙路口）　電話85008

二校　卡德路六一號（靜安寺路口）　電話39654

大才英專夜校招生

業已開學各級尚有餘額報名從速　附設打字班　學費四元　時間每日上午八時至下午九時任擇一小時　二月畢業　會話班　特聘倫敦大學文學士英人 Becky 面授　學費五元　額二十名額滿不收　英人 Fletcher 大學士　校長 H. Z. Charles　本校教員均由現任英文教員擔任經驗豐富效力宏　校址北京路貴州路由電梯直登四樓（星期日下午照常辦公）

勵志英文日夜校第二校招生

本校管理嚴密教法認眞本學期添設第二夜校於大通路愛文義路口夏光中學內日校部全日上課已於二月七日正式上課現各級尚有餘額夜校部二月八日開學即日起報名繳費（考試）隨到隨考有證明文件者得免試插入相當班級詳章函索即寄附郵二分　校址　法租界敏體尼蔭路一五〇號

前聖芳濟分校校長馬仁如創設

正知專修夜院

招男女生　●教法認眞　●取費低廉

科目　國文 英文 法文 數學 商科　學費　包括課本文法講義選文等並不分類每學期祗收六元起　報名時間　每日下午五時至八時　程度不限　二月六日開學　院長　易惇伯　黃中孚　董事　王紹鑿　校址　福煦路一六二號（正行女子中學內）（簡章備索）

中華農專 第二屆招生

●宗旨：秉政府提倡農業生產當今移民墾殖之迫切及戰後復興社會之使命故於最低時間與經濟施以理實之農業專才爲宗旨●學額：本科農藝科技師訓練科各五十名男女兼收，學期修學有職業者給予相當時間●日期：報名即日起二月五日止凡具證明文件經本校認可後得免試入學（校址）福煦路一六二號（重慶路東）正行女中內●章程：附郵即寄　免費　凡請求免費者先往華龍路中華職教社職指所領取免費請求卡再至本校報名。招生委員會

新生會計無線電專門學校招生

無線電系（收音機裝修科　電信通信科）　會計系（初級高級會計　商業簿記）　補習班獎勵及補助　附設語文（打字）　報名即日　詳章備索　開學　第一期二月十五日　第二期二月念五日　校址　靜安寺路　電話九六〇二一號

教育部立案　交通部備案

中國無綫電工程學校招生

（學科）電信科工程科高級通訊科高級工程科（程度）初中高中或相當學力有合格證件得免試（屆額）第三十三屆新生各科二十五名插班生各科十名（開學）二月五日報名即日起（校址）上海愛多亞路一三九五號電話三二二二二號

交通部備案　教育部立案

中華無線電學校

第七屆　續招男女生

（班級）通信班工程班通信工程預科新生插班生（程度）初中至高中有合格證件得酌予免試（報名）即日起（考期）二月四日（開學）二月六日（附告）本校學習並重出路可靠畢業生成績優良者本校介紹工作（校址）一校愛多亞路960南京戲院對面（電話37975）　本校爲便利法租界學生就學起見特與中國職校合作於霞飛路設立無線電通信科　報名　霞飛路（馬斯南路口）中國職業補習學校內

教育廳立案

東浦中學

小學部　初中部　幼稚園　續招男女生

報名　即日起　考期　二月七日　章程　函索即寄　校址　法租界福履理路亞爾培路西首二四八弄二七號　全日上課　膳宿均備　一校　董事長　林康侯　校長　趙心梅

海市立南薰小學啓事

本校自本學期起指定東浦中學附屬小學爲本校借讀學校仰新舊各生於一星期內前往登記爲要

肇和中學續招初一春季始業班新生暨高初中一二年級插班生

考期　二月五日

教育局立案　成立十有三年

青華中小學

招男女生　·編制·　高中初中一　小學幼稚園　各級尚有餘額隨到隨考　全日上課　膳宿均備　章程備索

附設　華英職業補習學校

華英打字　中英日文　數學會話　國畫金石　女子家政　鋼琴書法　常年招生　時期任擇

（校址）白克路四二八號大廈（電話）三八六九六　校長馮樹華

上海市教育局立案

二育中小學招收插班男女

本校全日上課　招收寄宿生並通學女生

班次　初中一年級　小學各級　報名　即日起　隨帶半身相片二寸四張報名費一元　考期　二月五日隨到隨考　無論取否概不發還　章程　備索　校址　新閘路福康路安定盤路之別墅裏　校長黃涵之

教育部立案　教育局備案

中國中學招生

男子部　女子部　小學一部　小學二部　幼稚園

班次　高中普通科商科初中部小學部各級新生插班生　考試　隨到隨考有證明文件者免試　開學　二月六日　章程　函索面索均可　宿舍　本校招收住宿生二百名

校址　中學男子部、小學第一部：法租界西愛咸斯路三八六號電話七五〇八〇　中學女子部、小學第二部：法租界西愛咸斯路二四九號電話七七六四五

核准立設

湘姚中學暨小學招生

男女　兼收寄宿　簡章備索　校址　二馬路山東路口　董事長　陳陶遺　名譽校長　步惠廉 W. B. Burke　校長　陳端志

啓明小學續招新生

本校於二月六日（星期一）開始上課各級尚有餘額報名從速　校董曹園主人　校長王子揚　校址　公共租界新閘路膠州路口

上海女子大學 專修科 選修科

上海女子中學（高中 初中 春一）　上海女子小學（幼稚園 各級）

招生

本大學文理教商各學院師範國文英文商業科續招一年級新生一年級下及二年級上插班生各專修科設有選修學額又高初中春季一年級及小學幼稚園尚有餘額報名即日起函索招生簡章附郵二分即寄　校址新大沽路四五一號　電話三四八九九

蘇州女子師範招考新生

初中　高中　普師　幼師

日以前在大通路（愛文義路口）一六七號舊校址二月一日起在新閘路（膠州路口）一八二六號新校址時間九至五時電話三五八一四

▲春季班　一年級　▲插班生　各年級　▲簡章　函索（附郵二分）或面索　▲報名　即日起　▲考期　二月五號（在新校址舉行）　校長楊正宇

教育部備案　教育局立案

愛國女子中學續招新生 開學通告

級別。高中普通科商科一二三年級。初中一二三年級。函索即寄。校址。哈同路南陽路二二五號。電話。三七三九八。考期。二月四日起隨到隨考。開學。二月六日。免費生餘額不多報名從速。

常熟學生注意　本校某校董爲救濟常熟失學青年起見特囑招考由常熟避難來申之學生計初中六名高中四名如入學考試成績優良其學費由某校董擔任藉資鼓勵尚希注意

松江女中遷移校址兼收寄宿招生

學額　初中一二三　高中一二三各年級　春季班插班　新校址　福煦路二四六號　宿舍　章則備索　報名　即日起　考試地點　借用華龍路五四號上海婦女補習學校　考期　二月七日　校長江學珠

教育部備案　教育局立案

惠生高級助產職業學校

開學通告　續招新生

本校定於二月五日開學十日起正式上課不得延誤再本校各級尚有餘額新生報名隨到隨考簡章函索附郵五分（校址）上海北泥城橋西首愛文義路一三〇號A　校長施汝雄　教務長葉植生

教育部備案　教育局立案　惠生高級助產職業學校附設

產科預備班夜課招生

（宗旨）利用業餘時間補救初中程度失學女生實施相當教育以便升入高級助產學校爲宗旨（學額）五十名（期限）一年（時間）每日下午七時至十時（學費）每學期十四元（報名）即日起（待遇）期滿免試升入本校成績優良並減收半費（章程）備索▲校址　愛文義路（北泥城橋西首）一三〇號

教育部備案　教育局立案

大德高級助產職業學校續招新生十名

本校現已開學新舊各生務須準時到校各級尚有餘額續招新生十名隨到隨考及減費分期繳納簡則備索　校址戈登路二九三號新閘路口　校長楊元吉　教務長朱仰高

教育部備案　教育局立案

克美高級助產職業學校續招新生

（資格）新生初中畢業或同等學程度特別班須在同等學校肄業一年以上者或護士學校畢業（報名）新新公司對後門克美醫院　霞飛路呂班路口克美醫院（考期）二月六日（章程）詳章備索（校址）愛文義路赫德路克美醫院　董事長杜月笙　校長袁履登　教務長胡乃淑

教育部備案　教育局立案

同德高級助產職業學校續招新生及插班生

（新生資格）初中畢業或同等學歷（插班生）一年級第二學期（報名）每日上午九時額滿截止（考期）二月十九日（校址）山海關路四五四號（卡德路口）同德產科醫院內　附郵二分　主席校董　方椒伯　校長　李元善博士　教務長　丁名全博士

中華書局編印各級學校教科書

▼編制適合　▼科目齊備　▼備貨充足　▼敬請採用

小學各級教科書（全部審定或核定）
初級中學教科書（主要科目均經審定）
高級中學教科書（主要科目均經審定）
師範·簡師·鄉師·簡鄉師教科書（核定）
大學用書（均係最新稿本已出卅六種）

文具儀器特價發售　學生用品及各級學校用具全備　特價自七折起至九折不等

第一次特價書一百種　各種中西文字典辭典及參考書　特價只售七折或八折目錄備索

上海發行所　福州路河南路口

（已18）

上海福州路河南路口

中華書局屏聯堂幅廉價部

歷代名人書畫之對聯、屏條、立軸、堂幅、橫披等，應有儘有。用鋁版及玻璃版印，並加設色。

新春陳設　氣象一新　雅俗咸宜

自一折起　售價特廉　任憑選購

本月廿五日起　二月廿四日止　一個月

（已5）

商務印書館

上海發行所及兩支店

文具儀器

全部發售特價

（華文打字機除外）

科學儀器　教育用品　種類繁多　應有盡有　特價發售　二月底止　惠臨選購　無任歡迎

商務印書館出版

各級學校教科書

小學教科書全部審定　中學及師範用書多數審定核定

科目齊備　適合標準　存備充足　敬請採用

▼復興小學教科書
▼春季始業復興小學教科書
▼更新初高中教科書
▼復興初高中教科書
▼現代初中教科書
▼師範及簡師鄉師幼師教科書
▼職業學校教科書

▼大學叢書已出二百七十餘種▼

11

有田勸告日人勿刺激美輿論

對美英法復文脫稿　德義大使昨訪澤田

〔東京〕外相有田今日在國會中言及東京爲開國際會議、以便向第三國說明日本對華態度之可能性、謂依渠意見、欲銷釋此種誤會、尚有其他方法云、有田又謂、日本準備擊退蘇聯或任何他國之攻擊云、有田繼言及美國境內之反日情緒、勸日人勿作刺激美國輿情之非必要行動、（三日路透社電）

〔東京〕德國駐日大使沃特中將及義大使奧列蒂今晨先後訪問外次澤田、有所商榷、（三日路透社電）

〔東京〕英美法三國去年十二月三十日今年一月十四日十八日關於日本對華政策各提抗議、日外務省當局經愼重研究及協議後、大體已獲得覆文成案、日內提出閣議、遲至本月十日前後發出正式答覆、預料其內容大約如次、日政府對華方針、如屢次聲明中所宣明者、而英美法三國之對華觀與日本所持者各異之點、甚爲遺憾、但以日方論、今後仍準備充分說明日本之方針、使之理解、又關於英美法三國提議之國際會議、日方鑒於向來國際會議之前例、認爲此種外交折衝、不足以資助問題之解決（二日電）

顧大使祖餞于斌主教

〔巴黎〕中國駐法大使顧維鈞博士昨日歡宴天主教南京區主教于斌、宴後于氏即搭輪赴美、繼續宣傳中國之抗戰、及爲國內難民呼籲救濟云、（三日海通電）

〔巴黎〕天主教中國南京區主教于斌昨日接見巴黎强硬報訪員發表談話稱、中國軍隊較之去年更爲堅强、現有軍二百師、其中機械化部隊佔四分之一以上、易言之、全國近代設備之軍隊、計達五十餘師、此外在日軍佔領之區域中、尚有游擊隊四百餘萬、每月在後方被殺之日本軍人達兩萬以上、自去年十一月、吾國獲得大量財政贊助之後、吾等更可準備作長時期之戰爭、現一方面逐步組織民衆、一方面吾等已能自己製造步槍機關槍、以及小口徑砲云、（三日海通電）

汪精衛將赴歐

已請政府發給護照　陳璧君曾仲鳴同行

〔香港〕據此間所接消息、最近主張中日議和、而遭受各方譴斥之汪精衛氏、最近將出國赴歐、汪氏已請中央政府發給出國護照、一俟寄到河內、即可偕夫人陳璧君私人秘書曾仲鳴等、首途赴歐、（三日海通社電）

〔東京〕據外人方面消息、前日日國會開會時、曾有民政黨某議員提出質問、何以日本政府、對於中國汪精衛之和平運動、並無任何反應、有田外相當致答云、日本政府對於汪精衛所發起之和平運動、實未便積極協助之、良以日本之助力、若稍過火、則反有礙於汪氏之行動、（三日快訊社電）

桂省府有改組說

由韋雲淞主席

〔香港〕聞桂省府將改組、有黃旭初調內長、而由韋雲淞主持說、（三日下午七時專電）

法與西班牙國民軍政府接洽

◉安達伊　法國與西班牙國民軍之間、有若干迫切事件、有待接洽解決、頃有溫和派參議員貝拉爾（前任教育部長）經由此出、前往西班牙國蒲爾哥斯城、與國民軍當局會晤、關於法國境內加泰隆自治邦難民、如何遣送回國、暨國民軍所拘獲之政治犯、如何發落等事、皆將討論及之、據稱、貝拉爾此行任務、僅在搜集情報、至於法國與西班牙國民軍之間、是否準備發生外交性質之接觸、以及法國政府是否將派遣正式代表駐在蒲爾哥斯城、則待貝拉爾復命後、再行斟酌決定、聞貝拉爾約於本月五日返國云、（三日哈瓦斯電）

〔巴黎〕法國政界人士現均注意法國任命駐西班牙國民軍專使一事、據衆議院消息、前任內閣總理佛蘭亭昨日訪謁總理達拉第時、達拉第當即告以此事正在進行中、政府甚於適宜時決定之、因此一般人猜測、此已說明政府於本星期杪即將決定任命駐蒲爾哥斯之專使矣、關於專使人選、昨日提出者有下述三人、即加特雞將軍、現任衆議院外交委員會主席米斯特勒、及前任衆議院財政委員會主席馬爾雅云、（三日海通電）

羅南兩國談話結束

維持現行睦誼

◉南斯拉夫京城　內閣總理兼外交部長斯多雅第諾維區、與羅馬尼亞國外交部長茄芬戈、談話結束之後、官方頃發表公報云、「南羅兩國對於各項國際問題、見解相同、雙方不惟睦誼業著、且係同盟國、此後仍必保持現有之密切關係、即與其他各國、尤其是各鄰邦、亦願根據和平合作精神、維持良好邦交、凡此種種、俱因此項談話而尤得明證」、茄芬戈外交長亦於返國之前、向報界發表談話稱、此項談話範圍、不限於政治問題、並曾涉及交通問題、其尤要者、厥爲建築新式公路一條、自亞德利亞的海義國脫利哀斯脫港起、橫貫南羅兩國、以達黑海之濱、羅國貢斯當柴港云、（二日哈瓦斯電）

◉南斯拉夫京城　羅馬尼亞國外交部長茄芬戈、昨日來此、與南國內閣總理兼外交部長斯多雅第諾維區進行談話、業已事畢、頃於晚間十時、遄返本國、據官方發表公報稱、南羅兩國對於各項國際問題、見解相同、彼此兩國現有睦誼、咸願予以維持、業於談話結果獲得證明云、（二日哈瓦斯電）

愼重發給入滇護照

外部特發訓令

最近中國外交部爲嚴防漢奸、由越轉滇活動、特訓令香港簽證署、對今後入滇旅客身份職業、詳細調查、獲到殷實保家担保、方可發給護照、記者爲明瞭此事實在情形、昨特訪該署詢問一、蒙答如下、

滇省嚴密檢查旅客

據云、自戰事重心轉移華南後、華唯一交通孔道、厥爲廣州灣及海防二地、由此可經雲南轉入我國各地、故雲南當局爲嚴密防範漢奸假道入內地活動計、已在附近海防之華界處設一旅客入口檢查處、嚴密檢查、旅客如有護照者、亦須受檢妥當後、始准放行、如認爲稍有可疑、或履歷不明者、必須在海防地方能得有當地殷實店舖兩間、一同担保、始准予入境、月來有等華僑在港已領有護照、因事前未明此種手續、致被阻於海防者、有十數宗之多、外部有鑒及此、乃特訓令本署審愼調查領護照者之身份、職業有保家担保者、始能發予、以便減却入內地旅客麻煩也、最近本署接到訓令已發出正式佈告矣、

港簽證署發出佈告

該佈告云、中華民國駐香港簽證貨單辦事處佈告、現奉外交部訓令、嗣後對於國人請領護照經越南入滇者、於領照人身份、職業、應詳細查明、并於取保一節、更應注意爲要、等因、奉此、除遵照辦理外、合行佈告、仰請領護照經越入滇人等一體知照、嗣後對於覓取保證一事、并應嚴加選擇、以免自誤爲要、此佈、

比國總理被毆傷

◉比京　政府任命瑪爾登博士爲弗拉芒族醫學研究院院員事、已引起風波、緣瑪爾登其人曾於一九二〇年以叛逆罪判處死刑、嗣後獲有特赦、衆議員若干人已提出法律案、主張不論何人、凡曾由法院判刑者、不得接受榮典用資所在、乃欲迫令政府撤銷任命、此案頃由衆議院提付討論、內閣總理兼外交部長斯巴克、當即發表演說、指責衆議院不應與之爲難、並謂「衆院倘不爲我助、即當退讓賢路」、此種爭論、徒使國會爲人所竊笑耳、多數議員鬨言大譁、社會黨各議員開、譬各該議員與斯巴克總理且互相辱駡、若干議員甚至摩拳擦掌、意圖毆鬥、議長乃不得不宣告休會、事後斯巴克總理驅車返寓時、寓邸左近、亦有歐戰參戰軍人與青年舉行示威、車不能前、總理乃下車步行、但爲示威者擊傷額際、卒由警察護衛、始得進入寓邸、（二日哈瓦斯電）

兜安氏名貴出品

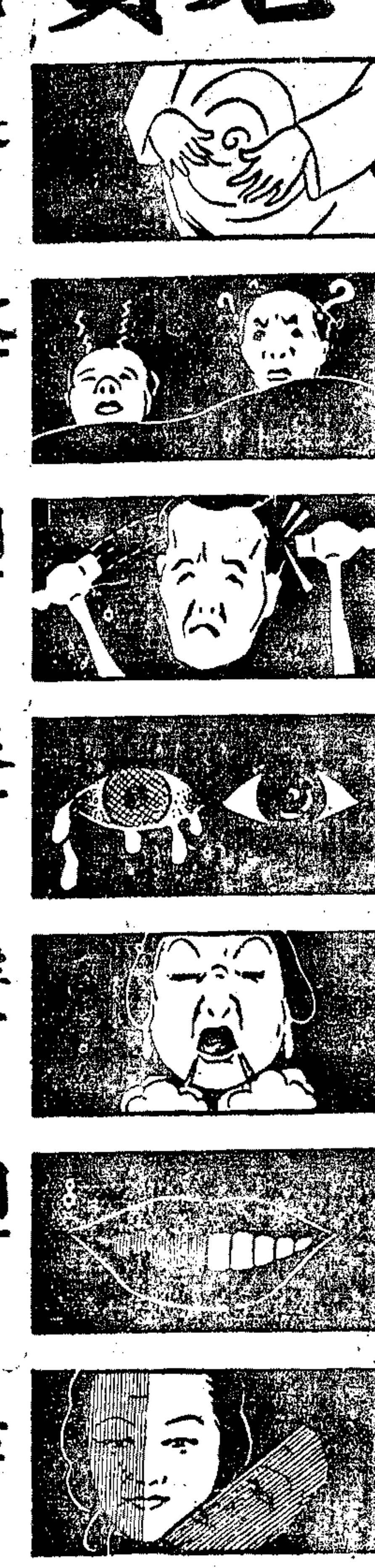

通便丸　治便閉積滯功效大而藥性和平

改良補藥片　凡患睡眠不安食慾不振病後衰弱等宜服此藥

開福散藥片　治療頭痛神經痛感冒發熱等病

眼痛藥膏　治眼痛眼瞼腫赤眼等功效大而使用便

薄荷藥膏　治傷風鼻塞喉痛胸肌痛神經痛關節酸痛等疾

固牙香膏　潔齒防腐用後不但齒牙潔白堅固且口腔時覺芬馥生香

美容膏　質料純正功能美顏護膚絕不含有害之雜質

兜安氏西藥公司啟　上海江西路四八九號

各大藥房均有出售

GEN-833

錫珍女子中學校暨附屬小學幼稚園招生

Grace Yang's School

1校舍寬敞　2交通便利　3學額限制　4能力分組　5可以選科專修　6特重個別教育

（學額）各級均有餘額（報名）自即日起至考試前一日止（考期）中學二月六日小學及幼稚園二月十一日（校址）愛文義路赫德路三百十號（本校特點）

（教育部備案）　校長楊錫珍

教育部備案　社會局立案

南京金城女子中學招生

初中一二三年級新生插班生　高中春一新生插班生

報名即日起　考試隨到隨考證件有免試

校址卡德路一九一號環球學生會內

學費拾元　電話31164　全日上課　膳宿均備

教部備案　教局立案

華東女子中小學招生

班次　1.初一春始新生　2.高中普通科，商科，師範科，簡易師範科暨初中各級插班生　3.小學及幼稚園

報名即日起　考試二月五日

校址霞飛路華龍路東　電話85008　膳宿均備

忠告升學青年

諸位爲了將來做人要求知識。於是你們的父母不惜花費了許多學費。送你們進學校受教育。由小學而初中，由初中，而高中，而大學。所以，有力升學的青年。當然有着無上的幸福的。不過你們要知道。升學的選拔考試。卻能判斷你們的命運。如果落選的話。那是多麼可恥的一件事呀！現在學校的課程是這樣艱深和繁重。假使望各科能夠及格而不至於失敗。那就非健全的腦力。是不濟於事的。常見一般先天不足，腦力薄弱的靑年。爲着考試難關。苦心焦慮得眞正可憐。有許多人因欲進入中學或大學。爲期望突破考試難關。勢必需過度的用功。以致夜間遲睡早起。因而缺少相當的休養。同時又加上憂慮煩惱的刺激。即便是向來健康的人。此刻還要頭量腦脹。易使記憶力滅退。倘若在素有神經衰弱傾向的人｜尤其是暗中犯着手淫的靑年。於是乎，用腦過勞之結果。就更可怕了。因爲腦子是神經的總樞紐。提着整個生命力之核心。它過度疲勞之後。能使頭部充血。腦筋朦朧。夜間失眠，因此心魂靈盪。全身倦怠。腰疲背痛。精神萎頽。沒有一些用功的氣力。思考力遲鈍。意志不能集中。故而對於學業。徒勞心神。但毫無進步。并且反增無限的悲感。終於陷入高度的神經衰弱因範中。致使前途有爲之青年。往往一變而爲無用之殘身。雖然，考試爲學生之强敵。神經衰弱是靑年之阱陷。但是在平常能關心到腦力培養，不時謀新精力之補充者。則神經系可保持着健康狀態。大凡精神强健之人。自有堅毅卓絕的力量去戰勝困難。克服衰弱。而能充分地發揮了生命的光輝。所以，事業的成功者。就是屬於這一類的健康的人們。故而，諸君要想學業進步。要不爲神經衰弱的惡魔所俘虜。那末，應該先培養一個健全的靈魂的頭腦。然後才可以奮勇直前。取得最光輝的勝利。

一般在社會上有很多的青年學生。所以其渴望着腦力增進法。恰同飢民求食｜｜和老人探求長生不老術一樣。雖然市間發售的補腦藥有許多種。但是掛羊頭賣狗肉的也不少。所謂老牌，新牌的補腦劑。差不多都是因襲多年以前陳方。由普通的燐質合成。故而并沒有什麼特別效果。現在最値得我們來介紹的。有一種『米美爾』補腦汁。非但爲各國醫學家所推獎。就是一般吃過的人。都可以證明它的健腦効力。確實優良可靠。因爲本劑係根據最新營養學理而製。其成分中含有各種維他命。蛋白質，卵燐素，紅血素，以及採自動物體之腦髓荷爾蒙，與精液腺荷爾蒙。用葡萄糖綜合而成。所以它的配劑精良優於一切。効力雄厚超於任何補腦藥品。服用此種『米美爾』補腦汁者。可立覺頭腦淸爽。精神强化而倘已罹患神經衰弱的人。食後卽把各種病態併除殆盡。而生氣活潑。迅速化爲强壯。故靑年學生祗要日進數匙。自能使腦力增强。保持不衰。學業安易上達。精神旺健。勞而不倦。更無腰痠背痛之苦。因本劑能補給新精力。培養心血。安滌心神。故名雖補腦。實際則有集體康强之聯聚作用。如犯有手淫遺精的青年。爲挽救健康計。更爲特別需要。且本品售價低廉。耗費亦極輕微。幸學界青年注意及之。此汁各處大藥房與永安先施各大公司西藥部均有購買。不過近來市上僞冒的劣品層出。當時務必指定認明『米美爾』三字及英文 Memory Neurotic 方不致被劣品所朦混。

白濁專家醫師姚佐賴啓事

白濁若不速治則能諸多變症甚致腫痛潰爛痛滅則轉慢性毒更深延毒入骨髓必致瘋癱其害豈堪設想本醫師專醫新久白濁十有餘年已治愈患者指不勝數多備各國最新白濁儀器新法治療保無痛苦功效迅速又特製各藥悉從根本治理十年八年曾多方醫治不愈者均能藥到病除永不復發兼治梅毒橫痃魚口下疳陽痿遺精早洩等症本醫師並無在外分設診所希患者注意特此聲明（診所）上海東新橋六馬路電車站（電話）九二六七五

克美產科醫院

接生四元　附辦十餘年　接生有通行證

法界霞飛路呂班路口●電話八四一八●法界霞飛路貝勒路口●電話八五一四四●巨潑來斯路五十號善鐘路電話七四七九七

新新公司後門分院　電話九一二六七〇　保產券十元，日夜通行

總院　愛文義路赫德路花園大洋房電話三四一五六●淸潔房間百餘間分頭二三等

如有高年初產請主任黃日禮女醫師接生念元

王選青眼科專門醫院

本院向在北浙江路海寗路口寗安里專醫一切他家束手疑難目疾療法中西奏效迅速

爲便利病家計於虞洽卿路牯嶺路口十號設立分院時間下午一時至五時親自應診

星期照常門診八角總院全日應診門診上午八角下午一元六角上午九至十二時

診給藥只收四角電話四〇八五三出診上午掛號英租界八元八角法租界十二元八角車力另外

介紹人　杜月笙　虞洽卿　林康侯　郭襲士　王曉籟　劉鴻笙　兪佐庭　秦潤卿

地球牌新鮮牛痘苗

曾經檢定特許發售　品質純潔效力準確

五洲大藥房出品

羅宋牌

賜保命特靈

四大特點

補力偉大　醫學界一致公認爲治理性能衰弱。神經衰弱。健忘失眠。病後無力。以及婦女經血不調。久不生育。血虧體虛等症之唯一良藥。輔助減煙。尤著特效。

製造精良　蘇俄國立內分泌研究院。爲世界規模最偉大之內分泌製藥廠。各種出品。必須經過極嚴格之生物化學試驗方准發行。製造精良。不言可喩。

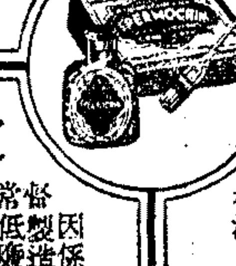

原料濃厚　賜保命製劑乃採取動物之睪丸或卵巢。提煉而成。蘇俄畜牧。名聞全球。鹿馬牛羊之體格。比衆強壯。故其睪丸及卵巢內所含之精液。濃厚有力。

定價低廉　因保國家機關監督製造。故定價異常低廉。注射劑。每針二西西。男用六針五元。廿五針十九元。女用六針五元半。廿五針廿元。藥片。每瓶五十片三元。（男女同價）各大藥房均有出售。

蘇俄國立內分泌研究院出品

張學文 錢學瀛 先生鑒

尊寓何處遍訪不得前委註冊事敝處急待繼續進行閱報請速示尊址以便趨洽切盼切盼（如有張錢二君親友知其地址者請函電通知至感）　徐雨琛 徐文照 啓　法大馬路昇平里四號　電話八四六三五

祥鈺兒鑒

汝何因些微之事突形出走在此數日中汝母及妻日夜悲啼兒心何忍骨肉分離希見報即速回家以安親心如有親戚知友知彼下落者請即通信或勸彼返家以叙天倫　父 戎恒榮 白

周汝淮重要啓事

本月一日劉鑫臣君以商號德大牛羊肉莊店事為由召本人至平安旅館二一一號會面距料到後竟有素不相識之男子多人與劉君向本人嚇騙強迫在所書之紙上簽字蓋押本人當時迫於環境欲走未能不得不聽命照辦至於該紙上所書何事當時未曾目見事後亦未聞知原擬報捕追究因係多年賓主不便得罪又恐日後發生不測事件用特登報聲明倘該紙日後發現作為廢紙希各界注意為荷　周汝淮 啓

紹興七縣旅滬同鄉會啓事

本會鑒於戰事開展以來旅滬同鄉日益加多就學兒童因亦激增為福利同鄉子弟起見曾於廿七年暑季設立中學一所本年復於文監師路克能海路口添設二小學並優待清貧同鄉中學有減費小學有免費辦法各級尚有餘額同鄉子弟如有失學者希即前往報名祇登今日報紙統祈公鑒

張寶勳敬告親友

茲見本年一月卅一日新聞報吳孟起律師代表張慶元君聲明驅逐劣子張寶（即寶勳）緊要啓事（節錄）一則內載各節情盡虛構實勳身居子職理無抗辯惟立身處世畢生名譽攸關倘容忍不言則恐誤感觀聽將負不孝之名而被世人所唾棄故轉輾思惟難安緘默為此敬告親友悉祈鑒予以代諒則骨肉重聞皆所賜也　張寶勳

證明張榮寶（卽寶勳）品行端正

頌南於榮寶為母舅父執熟知其人品行端正勤事生業以是深得戚友贊許居停器重頃見報紙詆毀各節未免情實過殊爰主公道特為證明　沈頌南 朱斐康 姜長貴 同啓

吳文德 鍾文嫣 訂婚啓事

我倆承梁日初先生 陳妙娥女士之介紹並得雙方家長同意謹詹於國曆二十八年二月五日在滬訂婚謹此敬告諸親友

上海律師公會通告各會員陳報事務所啓事

查律師執行職務應有一定之事務所藉以辦理事務及接受法院送達公會通知故律師於加入公會時應將事務所所在報明嗣後如有遷移或住址之變更亦應隨時向會陳報俾利執行律務滬戰發生迄今各會員之事務所之會員仍有人在推廢原因或為本人離滬或係遷移不報坐致無從通訊公會與會員及法院等均感不便為整飭計茲特登報通告凡我會員務於本年二月底以前將事務所及其電話號數詳細函報以憑登記逾期如查無事務所之會員即當視為該會員已不執行職務依照律師公會會則第九條第九款之規定由本會呈報退會尚希各會員注意幸勿遲誤為要此啓

余華龍律師代表國泰橡膠廠為使用鷹球牌 麒麟牌 狗頭牌 鳳凰牌 泰山牌商標啓事

茲據當事人國泰橡膠廠聲稱本廠現擬以「狗頭牌」「鷹球牌」「泰山牌」「麒麟牌」「鳳凰牌」商標使用於商標法施行細則第卅七條第十六項之各種橡膠鞋靴類以及其他橡膠物品之各種商品除依法另呈請註冊專用外爰先委請貴律師登報聲明凡同業中如已以上項同業商標使用於同樣商品而確已合法註冊者請於登報日起一星期內携帶証據至貴律師事務所切實聲明異議否則本廠當即呈請商標局註冊專用此後如有冒牌影戲即行依法訴究等語前來據此合代登報聲明如上至希公鑒

事務所白克路一五六號　電話九〇九八三號

吳其倫律師代表裝開琳輪蘇北貨主警告達泰行啓事

茲據裝開琳輪蘇北客貨主莊裕康恒興佩裕興昌新泰順襲裕和順祥吳正品姜杏春沈鎰興義興成新盛倉泰康單馨吾正裕阜豐裕華泰康潘治邦聚和等來稱同人等此次以各種貨物委託達泰行由開琳輪裝運至蘇北阜寧合興鎮交貨原以該輪係屬英商所有可以通行無阻直接交貨原定一月二十五日結關二十六日開駛旋聞日軍將有轟炸合興鎮暨永貞各輪被截赴青之事先後發生遂未開行以血本攸關際此軍事不靖時期一再懇該公司暫勿冒險開行乃該公司堅稱該輪係屬英商且有英艦保護可以到達碼頭交貨絕無他虞而同人等雖舌蔽唇焦然亦未蒙採納該輪遂於一月二十八日開駛未達該埠即行折回以前所謂有英艦保護可以直達交貨者純係飾詞而已現該輪既不能行駛該埠復因年關在邇同人等不能另設別法而該公司非特於已付之水脚不肯返還即貨物亦不讓提取復進一步向同人等索取兩重運費以冀獲意外不法之利益顯係毫無商業道德同人等雖與理論然亦強橫不理不得已委請貴律師依法辦理並先登報警告望該公司顧全信譽將同人等已付之水脚如數返還所裝之客貨憑單提取等情據此合代登報警告如上

事務所同孚路一〇二弄三號　電話三五六〇五

呂燮華律師代表華富運輸行主葛靄士君聲明退保啓事

茲據上開當事人聲稱本行所用印鑑現有變動凡以前由本行向外担保或出立之保單自即日起一概聲明退保其欲本行繼續負保證責任者須于登報日起一星期內至本行另立保單補蓋新印鑑否則不負任何責任委請貴律師代表登報聲明等語前來據此合代聲明如上

事務所霞飛路四一二弄四號　電話八六九八三號

黃益美 萬維倫 律師代表 郭輔成 朱懋庭 徐壽昌 韓盛金 郁寶生 郁桂福 韓軼群 推受振華織造廠基地暨生財等通告

茲據上開當事人等委稱前雙方共同合夥開設振華織造廠始初營業尚稱發達惟自八一三戰事以後營業不能發展迭經召集股東會議議決將該廠基地生財機器牌號商標及鷹球商標等一併推讓與韓軼羣君個人繼續營業盤價當即付訖但推讓前之人欠欠人均由合夥人共同理楚而推讓後振華織造廠營業盈虧及一切權義均由韓軼羣君負責與推讓人無涉除立據委請證明外並請代為登報聲明等情前來據此合代通告如上

黃律師事務所愛母院路二弄五號　電話七八三〇八
萬律師事務所麥根路二〇九弄八號　電話三一六〇一

陸家鼐律師代表徐金聲警告國華銀行張邦鐸啓事

逕啓者據敝當事人徐金聲稱鄙人等組織立新織布廠向美商註冊辛苦經營殊非易易旋因國華銀行放款關係由該行以國記華記等戶名各加入股本八萬元並選張邦鐸為常務董事乃持金融機關之勢力欲奪該廠為已有對於股東間挑撥離間無所不用其極至一月廿八日接羅傑律師來函據徐士浩大律師代表國華銀行張邦鐸君提議解決股東間糾紛辦法其第二項一二兩款載明逼令鄙人退出該廠並由國華銀行收回放款及股款否則須由該行增派職員開除舊人鄙人為保全布廠計不得已勉籌鉅款照來信所稱由伊收回放款及股款業托貴律師於昨日即二月二日上午十一時面告徐士浩大律師並函覆羅傑律師聲明接受按照民法第一百五十三條之規定雙方契約業已成立詎張邦鐸竟不顧銀行家之信用勾結他人反悔原議致逼成僵局工潮風潮如此不法實難容忍請為登報警告以促國華銀行之反省等情前來據此合行代表警告該行注意契約信用約期履行以維實業無任盼禱此佈

事務所福履理路三五五衖七號　電話七〇九八九

袁仰安律師受任周桂秀銀常年法律顧問通告

本律師茲受上開當事人委為常年法律顧問此後如有侵害其財產名譽自由或其他法益者當依法保障之

事務所薩坡賽路三一六號　電話八〇七〇九

朱殿卿律師証明徐銀寶（卽進才）銀寶協議離婚

茲據上開當事人稱吾倆意見不合難以偕老雙方立約離婚外委請代表登報聲明等語前來據此聲明如上

事務所杜神父路一〇二〇號　電話八二〇七七

王亢侯律師受任兄弟圖書雜誌公司法律顧問通告

本律師茲受任兄弟圖書雜誌公司委託為常年法律顧問嗣後如有侵害其營業權利財產信譽等一切法益者本律師當依法保障之

事務所貝勒路九四〇弄四號　電話八三五六二

湯天陶律師證明周璧城 孔秀珠協議離婚啓事

據上開當事人委稱茲因雙方意見不合感情毫無偕老之望爰憑證人及貴律師在場立協議離婚自即日起雙方脫離夫婦關係以後男婚女嫁各聽自由不相干涉請為登報聲明等語前來據此合代聲明如上

事務所麥賽限路麥琪新邨三號　電話七〇一七五

李逢申律師代表義記 永記 復昌恒報關行聲明推受盤

茲因復昌恒報關行推盤與永記繼續營業所有義記名下人欠欠人一切未了事務概由義記負責自理與永記無涉除經訂立推受盤據證明外合代登報聲明如上

事務所武定路愼餘里十九號　電話三一〇四八

張鵠聲律師受任鼎興玻璃廠（經理蔣家驥 廠長鄭廣發）常年法律顧問

本律師茲受上開當事人聘任為常年法律顧問如有侵害其信用名譽財產及一切法益者當依法負保障之責特此通告

事務所愛多亞路成都路浦東大廈四二三號　電話三六四七二
廠址福開森路勞利育路一一八號

周炳揚律師代表王福林通知俞金弟女士解除婚約啓事

茲據上開當事人來所聲稱於未成年時由家長作主與俞金弟女士訂立婚約今已成年對於家長代訂之婚約依法無效

事務所巨籟達路大德邨十五—十六號　電話七三六八六

江蘇上海第二特區地方法院公示催告 第八五號

案查鮑達林希爾蕾之繼承開始時繼承人之有無不明業由本院依利害關係人之聲請為其指定會計師夏孫換等（辦德路三三弄二號）為其遺產管理人在案茲特公示催告仰該被繼承人之繼承人於公示催告最後登報之日起一年內向該管理人承認繼承特此公示催告

中華民國二十八年二月一日　院長 王思默

上海難民救濟協會同鄉組勸募委員會徵集香烟罐改製救難撲滿啓事

本會為製備撲滿勸募救濟經費起見需要五十支裝舊香烟罐甚多用特登報徵集務望各界人士慨予捐助不論多少均所歡迎惟罐蓋必須完整並無損壞倘承捐助請送至下列各處為荷（一）同孚路一〇二弄六號常州同鄉會（二）龍門路十六號同鄉組辦事處（三）虞洽卿路寧波同鄉會（四）北京路貴州路湖社（五）新閘路五〇八號江寧六縣同鄉會（六）新閘路大通路口蘇州同鄉會（七）高乃依路廣東同鄉會（八）愛多亞路浦東同鄉會（九）勞合路居易里十二號歙縣同鄉會（十）愛而近路萬祥里四號泰縣同鄉會（十一）法大馬路昇平里廿二號潮州同鄉會（十二）廈門路尊德里卅一號嘉興同鄉會（十三）東自來街民國路四四二號台州同鄉會（十四）靜安寺路慕爾鳴路東首上海新市場辦事處（十五）愛而近路三三〇號紹興同鄉會（十六）北京路中法藥房三樓大陸廣播電台（十七）九江路五四五號大亞廣播電台（十八）三馬路同安大樓五樓華英廣播電台

上海國際救濟會為代收金子剛先生賻儀啓事

二月五日為金子剛先生在湖社設奠之期敝會承蒙其哲嗣慨將奠儀移助救濟之用並為親友造福如荷賻儀請代以現金逕送八仙橋青年會三樓本會除掣給收據外另將芳銜及金額登報鳴謝以揚仁風

普善山莊敬謝

茲承應耀邦大善士慨助掩埋經費國幣一百元 無名氏大善士慨助掩埋經費國幣一百元 沈俊如大善士慨助掩埋經費國幣五十元 黃鑑達大善士樂助掩埋經費國幣五十元 吳雨亭慨助國幣十元 郭小眉 王維娟 沈燮官諸大善士各慨助國幣五元 敝山莊拜領之餘仰見諸大善士熱心慈善澤及泉壤功德無量欽感莫名除業已掣奉正式收據外特再登報鳴謝以昭徵信並揚仁風

經學講習所徵求學員

主講 姚明煇先生
地址 北京路四二一四號內
章程函索卽寄　主任 金熙章

光明水瓶電器製造廠催付貨賬通告

查八一三滬戰發生以後各地與本廠來往客商地址多有遷移或音訊隔絕不通其所欠敝廠貨款多自行前來清訖惟其中未與敝廠通訊者尚有多家茲總結帳期又將屆至所有各戶欠賬亟待清結用特登報催告尚祈各未付客戶見報卽行駕臨敝廠如數照付以清手續是所至盼

新廠 上海愛文義路七〇八號　電話三五六二二

上海市報業職業工會為會員家屬日常消費徵求特約國貨廠商及中西會醫啓事

啓者本會擁有會員及家屬數千餘人散居英法兩租界中心地帶日常消費為數甚鉅現本會為會員家屬節約及各廠商利益起見特登報徵求凡與日常消費品有關之國貨廠商願與本會訂立特約優待辦法者請於本月一日起至十五日止投函漢口路大樓報界子弟小學校收轉本會當卽派員接洽再本會有會醫之設因醫士多遷移無從通訊特再徵求中西各科醫士如有願義務擔任本會會醫者亦請函告地址以便趨前接洽特此公告

本報代辦香港申報廣告啓事

香港申報自創刊以來因言論公正消息靈通頗為當地及潮汕澳門越南呂宋新加坡等處人士讚許近更擴充篇幅內容尤見精采所以日增已成為港埠及華南唯一大報敝報本香港申報之囑代辦廣告茲為南國外商行廠家凡欲發展華南及外埠營業須登該報廣告者祈移玉敝館廣告部接洽為荷

蘇聯政府宣布與匈牙利絕交

追隨德日已失獨立資格

德國赴俄代表中途折回

（莫斯科）李維諾夫外委本日通知匈牙利駐莫斯科公使亞爾諾第、謂蘇聯政府業已決定將駐匈京布達佩斯之公使館封閉、並望匈牙利亦將駐莫斯科公使館封閉、據塔斯社從權威方面採悉、蘇聯政府之採取上項決定、係因自慕尼克協定成立後、匈牙利最近已受某某數國之強大壓力、匈政府之政策、表明其已輕易屈服此壓力之下、失去其獨立性、至相當重大程度、尤其是匈牙利政府之決定加入所謂反共產國際公約、就匈國本身利益而論、實不能認為合理、因該國利益與該公約參加者、尤其是日本、在該公約假面具下進行的侵略目的並不相符、因而匈政府上述決定係被外界強迫所作、匈牙利之此種立場、使蘇聯政府經由在兩國國都特設之公使館維持對該國外交關係一舉、已無必要、嗣後此種關係可通過兩國駐第三國國都之代表維持之、（二日塔斯電）

（莫斯科）蘇聯政府與匈牙利國斷絕外交關係之後、此間各國外交官併匈國公使館人員在內、莫不為之驚異、此在蘇聯政界人士、則謂匈國既已簽字加入反共產國際公約、其所採取之立場、業已確定無疑、蘇聯政府爰乃毅然與之斷絕外交關係、抑此舉不惟用以對付匈國、且可警告其他各國之意欲步其後塵者、例如保加利亞、羅馬尼亞、捷克、土耳其各國、即以南斯拉夫國而論、該國雖未承認蘇聯、亦可因此而知所警惕、此間德國人對於蘇聯政府此舉、亦作同樣看法、幷謂蘇聯政府所發表之公報、對於反共公約事、特別指出日本應負其責、其對於德義兩國、則避不提及、此層至堪注意、至德國外交部通商司東歐科科長施努勒莫斯科之行、雖已展緩、但訂立商務協定之議、幷不因此作罷云、（二日哈瓦斯電）

（巴黎）蘇聯與匈牙利國斷絕外交關係事、頃由此間消息靈通人士加以評論云、蘇聯之所以出此斷然行動、乃為警告匈國朝野、勿完全受德國勢力控制於不自覺、此間蘇聯人士則謂、匈國徇反共產國際公約各簽字國之請、應允加入該約、此其性質、何異放棄獨立、蘇聯政府有鑒於此、故決定與之絕交、抑此事在外交史上、無其先例、究其用意、殆因匈國人民夙自珍惜國族榮譽、蘇聯特從旁喚醒之、俾民間因重視獨立而反對加入反共公約、則該國政府雖已應允加入、仍因格於民意、無從實行、亦未可知、故匈國輿論究竟作何反應、殊可注意、此在法國各觀察家則謂、或亦不盡在此、殆欲以此舉動、同時暗示波蘭、勿與德國過於接近、從而遏止德國向東擴展勢力、此舉適與羅馬尼亞國國王加洛爾之毅然改組內閣、從嚴取締法西斯派鐵衛團、同時發生、二事者、皆謀所以防止德國侵入蘇聯烏克蘭區域、亦非過甚之詞云、（二日哈瓦斯電）

◉華沙　德國外交部通商司東歐科科長施努勒日前來此、原擬前往莫斯科公幹、頃已作罷、而於本日折回柏林、按外間方面對於施努勒此行、曾發出聳動聽聞之消息、甚至謂其擬與蘇聯當局、就德國以軍用品供給蘇聯問題、有所商酌、柏林方面茲召其返國、其故或即在此云、（二日哈瓦斯電）

英地下鐵道發生爆炸

當有五人受傷

（倫敦）倫敦萊塞斯特廣場今日發生爆炸、五人受傷、其中一人傷勢頗重、託漢登考特路亦發生爆炸案一起、萊信有人以定時爆發之炸彈、置於一手提箱中、倫敦運輸局內爆炸案屢次發生、故已通飭各車站、立即檢查旅客行李寄存室、此後任何包裹、非經寄存者開啟、以供檢查後、不得携入、今晨下院集議時、工黨領袖阿特里詢及爆炸案、內務大臣霍爾答稱、今晨六時、萊塞斯特廣場地下車站與託登漢考特路車站、皆發生爆炸案、重傷二人、物質上頗有損毀、顯係隔夜置於旅客行李寄存室中定時爆發之炸彈所致、刻正積極調查云、據警察意見、此種暴行、定係同情於愛爾蘭共和軍者所為、警察聞警後、即馳赴各地底車站、並常川駐守、以資防衛、（三日路透電）

（倫敦）本城托頓罕與萊塞斯脫兩處地底鐵道車站與行李房於今晨六時頃、相繼發生爆炸案之後、經警察馳赴肇事地點、進行調查、當即覓獲命鐘碎片數事、似為鬧鐘碎片、已交專家審驗、當局對於愛爾蘭法西斯派份子之曾經參加西班牙國國民軍作戰者、認為不無嫌疑、正事嚴密偵查中、同時北愛爾蘭政府於接獲報告後、亦立即進行調查、對於「愛爾蘭共和軍」份子尤為注意、查去歲十一月間、北愛爾蘭與愛爾蘭共和邦交界地方、曾有關卡數處發生爆炸案、其炸藥乃置於箱篋之內、而附以定時機構、及時自動爆炸、當局根據過去經驗、乃命本市地底鐵道各車站主管人員、將行李房內所存行李、一一予以檢查、以免發生類似情事、（三日哈瓦斯電）

（倫敦）內相霍爾昨在下院宣布、關於最近英國各地連續發生之爆炸案、已拘捕三十三人、警察現仍繼續偵查、並採取一切可能的防範辦法云、（三日路透電）

法國與德繼續商務談判

（巴黎）法國代表團在柏林與德國代表團、進行商務談判、已經兩星期之久、尚須數日、始能磋商就緒、法國首席代表即外交部商務司長亞爾方、日前返國、主持法國與羅馬尼亞暨南斯拉夫兩國商務談判之後、日內即當重往柏林、賡續進行談判云、（三日哈瓦斯電）

印度教與回教徒衝突死傷三十

◉印度梅爾可罕　昨日此間回教徒游行、印度教徒加以反對、致互起衝突、死十人、傷二十人、商店數家被焚、嗣經召到軍隊、秩序即告恢復、（三日路透電）

英驅逐艦互撞

◉瑪爾太　英驅逐艦格利芬號與希加利號兩艘、昨夜互撞、格利芬號被撞成一洞、希加利號損傷頗微、（三日路透電）

蘇聯禁止黨員干涉軍權

藉以充實紅軍實力

張鼓峯戰士再受勳

（倫敦）泰晤士報駐莫斯科訪電稱、共產黨中央委員會已核准紅軍最高司令之請、允削減政治工作人員對於軍官之權力、不久將發表新規程、規定上校以上軍官、苟須受關於政治過失之密訊、不得由陸軍中低級黨部審判機關檢舉亦不得由下級軍官開會討論、並許議被告之行為、惟同級與高級軍官所組成之黨部審判機關、始可受理之、當局現已發出說明文告、謂低級黨部對於其所欲控辱之軍官、往往濫用職權、動輒加以無意識之干涉、致紅軍力量為之挫弱、今需有鐵的紀律、此後下級人員、必須服從長官指揮、長官權威必須確定而享有共產黨與政府之充分擁護云、（二日路透電）

（莫斯科）蘇聯最高議會主席團副主席霍赫洛夫、昨以列寧勳章、親授保衛卡山湖區域作戰神勇經明令授勳之第一特別軍第四十步兵師、同時經頒給勳者尚有紅軍戰士司令等多名、（二日塔斯電）

專治 傷風。咳嗽。喉痛。口臭。氣管炎。喉頭乾燥。

「脫嗽」

今午十二時起至晚十二時止之偉大特別節目

以時間先後爲次序

十二點至四點 沈筱英暨筱英社全體藝員

四點至八點 施春軒暨施家劇團全體藝員

八點至九點 呂笑梁 俞祥明 許浪天 三友劇團 什景歌劇 全部斬經堂

九點至十點 何雙呆 沈小亭 流線型滑稽

十點至十一點 朱翔飛 任咪咪 幽默滑稽

十一點至十二點 江笑笑 鮑樂樂 笑話奇談

歡迎各界點唱

特挽曹鴻伯許浪天二君担任全日報告

嵩治 傷風 咳嗽 口臭 氣管炎 喉頭乾燥

每盒實價 三角五分

各大公司 各大藥房 及烟紙號 均有出售

藥糖

明午十二時起至晚十二時止最精彩之特別節目

華埼藥行經理顧爲義君挽友項鼎新王鴻柱二君情商南北名票於五日（星期日）正午十二時起至晚十二時止在永生電台週波一〇八〇聯合會串得意傑作

諸名票以姓氏筆劃多少前後爲序

王太太　王雨田先生
王登新先生　王維康先生
王鴻柱先生　王寶海先生
邢紫衡先生　李太太
周斌秋藝員　亞州戲迷
高華先生　孫海榴先生
孫張竹卿女士　曹亮節先生
陳大漢先生　陳少雲藝員
陳桐雲藝員　陳湘雲藝員
陳鴻聲小姐　陳慧貞小姐
陸通榮先生　張哲生先生
張美英小姐　華醉梨先生
詹瑞森先生　瑞德寶先生
電影明星 龔文秋女士、飄香女士　蔣勃公先生　顧森伯先生

本行電話 一七六一四 一九九八〇 三九〇〇二

永生電台電話九三三八五九 歡迎各界踴躍傾演

墨索里尼今日發表演說

英擬與德義談判經濟

關鍵在墨索里尼態度

德經濟狀況日趨嚴重

〔倫敦〕義國首相墨索里尼定於明日午後在法西斯黨會議發表演說、此間消息靈通人士頃宣稱、自德國元首希特勒上月三十日發表演說之後、英國與各全能國之間、已有進行經濟談話之可能、但墨索里尼明日倘向法國提出各項要求、則一切希望將成泡影、因此經濟談話之能否進行、當以墨索里尼演說內容爲斷、一般人以爲、英國政府或在明日之前向義相提出勸告、請其出以溫和態度、至是否提出半官式的交涉、抑由張伯倫首相以個人函件逕達義相、尙在不可知之數、此在政界人士則以爲、義相措詞之強硬與否、其關鍵不在英國之勸告、而當視德國政府所可給予之援助以爲轉移云、（三日哈瓦斯電）

〔倫敦〕泰晤士報駐柏林訪員電稱、據消息靈通方面預測、義首相墨索里尼將於明日以切實詞句、說明其對法要求、屆時緊張時局、將彼此開始、不過在二三星期內、不致尖銳化耳、此種危局、將延至何時爲止、則莫能逆覩云、（三日路透電）

〔倫敦〕據每日電報外交訪員聲稱、形式上有重大改變之德國更新殖民地運動、在最近之將來、即將顯露、該訪員又稱、據渠所得消息、德國殖民地協會所有分會、均已奉到訓令、不再提及英國舊有之殖民地、而將集中於其他歐洲各國所持有或管理之殖民地有同等價値者、作一種較廣大之要求云、（三日路透電）

◉慕尼黑　今日正式宣布停駛大批客車、此爲德國鐵道情勢日趨嚴重之最近發展、按德國本年內業已取銷快車多次、旅客因車內擁擠、多長途站立、或竟不能成行、據鐵路方面通告、貨運繁忙、不得不再行取銷客車、以資補救、現時行車時刻表、已不復有專車、添開客車及游覽車等字樣、自本年開始以來、柏林快車之取銷行駛者計有二十八次、（三日路透社電）

〔柏林〕「土地郵報」頃載稱、「德國農業因缺乏人工之故、已感受嚴重威脅、」全國農業生產數量、本年原有增加之可能、茲因人工不敷支配、未能如願以償、「不寧唯是、最近數閱月來、多數農田缺乏人工情形、尤見嚴重、其生產量匪特無增加之望、甚且有減退之虞」云、（三日哈瓦斯電）

〔紐約〕美國民意研究院近日曾就德國收回舊有殖民地問題、舉行民意測驗、其所提示之問題、乃「各國在歐戰後取諸德國之殖民地應否歸還該國」、測驗結果、頃已揭曉、計贊成者佔百分之十七、反對者佔百分之八十三、其中大多數以爲各殖民地即使歸還德國、但希特勒元首仍必不自饜足、而將賡續有所誅求、不如不還之爲愈、按民意研究院對於本問題、去歲即曾一度測驗民意、計贊成者佔百分之二十四、反對者佔百分之七十六、先後比較、可知美國人士意態之消長矣、（二日哈瓦斯電）

英法酬酢

直布羅陀總督

將訪法摩波哥

◉直布羅陀　據可靠消息、直布羅陀總督靄隆賽特爵士、將於二月十三日正式訪問法屬摩洛哥、盤桓至二十日爲止、法巡洋艦隊游弋直布羅陀三日、已於昨日啓程前往美蘭、該艦隊係以法國地中海艦隊司令阿白里爾中將之旗艦阿爾吉爾號爲領導、阿白里爾中將曾訪晤靄隆賽特爵士及英國本部艦隊司令福勃斯爵士、英本部艦隊係於上星期抵此、將於明日駛出巡弋、定二月十九日返此、（三日路透社電）

加拿大當局

說明態度

仍擁護英帝國

◉加拿大益達里沃　益達里沃省政府主席赫本昨在午宴席上宣稱、上次大戰時、加拿大曾徵集大軍五十萬人、如再有戰事、仍將如此辦理云、赫氏又答復各大學教授所發不負責任之議論云、加拿大願繼續爲英帝國之一部、如有任何新衝突發生、加拿大將作一九一四年時相同之貢獻云、（三日路透電）

◉渥太華　加拿大總理金氏頃向國會宣稱、加拿大政府並未與美國訂立關於太平洋聯防之協定、此項談話與日來報章所載、互相矛盾、令人頗感疑惑、（三日海通電）

羅斯福秘密外交

美不平聲繼起

援助民治國多贊成

德義報紙恣意謾罵

〔華盛頓〕羅斯福總統所推行之援助民治國政策、國會大多數議員均皆加以贊同、但謂總統致國會咨文所稱援助各民治國之事、除訴諸戰事而外、能以一切方法抵抗各全能國之威脅云云、語焉不詳、毫能公開加以說明、至以反對派而論、各議員幷非全體反對總統現行政策、例如衆議院外交委員會共和黨議員若干人、即曾發表意見稱、吾人幷不反對以飛機售予各民治國、但以美國不捲入戰爭漩渦爲條件、吾人堅決要求總統以各種事實公開告知人民、幷維持傳統的外交政策、亦即中立的不干涉的和平政策云、要而言之、國會方面對於總統現行政策之異見、實與基本問題無關、所爭端者、乃係手續問題、「質言之、即總統推行此項政策時、應公開行之、抑應保守秘密、「各議員所見未能一致、大抵民主黨各員、大多數均信任總統、該黨少數議員與共和黨各議員、「則望總統詳細有所說明、共和黨至以實際情形而論共和黨某某議員、併參議員奧斯汀在內、咸主張回復歐戰前之中立政策、「即以本國軍械供給一切國家、不必加以區別、同時幷在戰事發生時、保衛海洋自由權、此在該黨其他若干議員、如參議員奈埃之流則謂、即在承平時代亦不應以軍械輸出國外、但爲該黨內部避免紛爭計、寧擱此種根本問題于不談、而欲聯合民主黨少數「叛黨份子」以手續問題、即不應保守秘密一事責難政府（二日哈瓦斯電）

〔紐約〕報紙對羅斯福總統新政策所發之批評、多以美國外交守秘密爲慽、紐約通報稱、總統外交政策之勇往直前、固足欽佩、但關係和戰之嚴重事件、美國人民有應知之權、此以爲一至重大之問題、芝加哥論壇報謂、白宮已成王宮矣、總統之行動、儼若專制君主、其人民對於其自己之命運、不能發一言、且能被陷於戰爭中、其輕微殆如十八世紀德國之希斯人也、華盛頓郵報謂、政府便利出售飛機與法國之努力、實爲目前歐洲緊張徵見寬弛之因素、（二日路透電）

〔華盛頓〕美政府以國會方面、對於美國出售飛機與英法兩國、多所謗議、今日特由內長伊克思出而聲明、政府此項政策不致使美國捲入戰爭之漩渦、同時並可抑止戰爭之爆發、按伊氏此言、尤在對前總統胡佛對於政府外交政策大施攻擊而發、（二日美聯電）

〔柏林〕美國羅斯福總統繼續爲德國各報猛烈抨擊之目標、「漢堡日報竟稱之爲「和平之第一敵人」、官場方面仍認此次美政府委員會秘密會議之非正式消息、殊不宜加以正式批評、惟謂羅斯福總統如果眞有此種言論、則對之須採取嚴重之意見、「據稱目下尙未向華盛頓提出抗議云、官方已訓令各報儘量抨擊、德報抨擊羅總統之論調、對其個人而發、較向來爲甚、（三日路透社電）

〔柏林〕美國總統羅斯福決定援助歐洲各民治國之後、德國各報咸表示憤慨、並謂羅斯福已與「第三國際秘書長狄米脫洛甫沆瀣一氣、」美國人民因而遭遇「赤色危機」、又謂羅斯福所推行之政策、今後必在美國國內遇有更大之抵抗、實可斷言云、（三日哈瓦斯）

〔羅馬〕美國總統羅斯福、自與參議院陸軍委員會各委員密談、表示願援助歐洲各民治國之後、此間各報、本日開始猛烈抨擊、謂羅斯福總統「意欲推翻各全能國政制、鼓動拉丁美洲各國反抗各全能國、並開始軍備競爭、素以墨索里尼首相機關報著稱之義大利人民報載稱、「世界輿論所見、之羅斯福、非復僅患歇斯蒂里症、（過分之興奮病）之人、而竟瘋狂矣、彼華盛頓白宮若是瘋人院、而非總統府、服務其間者若是護士、而非署意引起戰爭之猶太人與暴徒、始不足爲異矣、」該報旋又乘機攻擊法國、略謂「法國聆悉羅斯福言論之後、表示歡欣、是殆又作幻想矣、抑知各全能國爲歐洲樹立公允的和平所作之努力、倘爲他人所漠視、致使歐洲發生戰事、則恐不待美國表示驚訝、而其在法國之界綫、已爲吾人所擊破矣」云、（三日哈瓦斯電）

◉渥太瓦　美國總統羅斯福發出表示、謂當援助歐洲各民治國之後、此間接近政府之某要人、頃向哈瓦斯社訪員發表談話稱、加拿大官方對此極爲滿意、所望美國現行中立法、能加以修正、俾加拿大能在戰時向美國購買軍火、此外、蒙特里亞城明星報載稱、「羅斯福總統此種表示、實乃凡爾賽和約成立以還、國際上最佳之新聞、一般輿論之主張、堅決抵抗各全能國侵略政策者、即因此而愈益有力、故羅斯福此舉、實乃保全世界和平最重要的因素」云、（三日哈瓦斯電）

◉洛杉磯　關於日前轟炸機試飛失事、茲有駭人聽聞之發現、據此間主管方面宣稱、此機失事或係由于國社黨間諜破壞所致云、頃由工業改進會西部海岸分會會長勃里治、電達羅斯福總統稱國社黨間諜與該黨同情者、曾在「北美洲飛機廠」大事活動、冀將該廠爲美國政府所造飛機加以破壞、並聞德美協會（美國人同情國社黨者所組織）會員數人、實有嫌疑、按此次飛機失事時、法國航空部代表施密德林、參加試飛、在場殞命、（二日哈瓦斯電）

〔華盛頓〕羅斯福總統前於上月十二日致國會之國防咨文、曾要求撥款五千萬美元、將停頓中之各飛機廠恢復開工、俾將加速建造飛機計劃、立即付諸實施、衆議院財政委員會委員數人、因此於本月晉謁羅斯福總統、就技術觀點、有所磋商、歷一小時半始畢、事後各該委員稱談、總統之意、國際時局如斯、此案亟須予以通過、未便加以修正云、（二日哈瓦斯電）

波羅的海三國

維持中立政策

◉立陶宛京城　波羅的海協商各國、即立陶宛·拉特維亞·愛沙尼亞三國、常設政治會議、昨在此間開幕、本日宣告結束、其會商結果、決定仍以推行中立政策爲歸宿云（三日哈瓦斯電）

德向英要求潛艇平等

照會已公布

〔倫敦〕關於德國政府依照英德兩國海軍協定、要求將潛水艇總噸位提高至與英國相埒、幷將一萬噸甲級巡洋艦數目、自五艘增加至七艘兩層、外務部頃於本日發表公報稱、英德兩國海軍代表前於去歲十二月三十日在柏林舉行友好談話、加以商討之後、德國政府已於上月十八日提出書面照會、內開、「德國政府決自一九三九年起依照英德兩國海軍協定所賦予之權利、將潛水艇總噸位逐漸提高、至與英國相埒爲止、幷將現在建造中之乙級巡洋艦一「K」「L」兩艘、改爲甲級巡洋艦」云、（二日哈瓦斯電）

〔倫敦〕德國要求提高潛水艇總噸位、並增加一萬噸甲級巡洋艦數目事、頃由英國海軍主管人員加以評論、咸謂關於潛水艇部份、德國倘欲將其總噸位提高至與英國相埒、預料需時四年之久、乃可達到目的、特造艦速率若能大舉提高、則當別論、該國現有之潛水艇噸位每艘自二五〇噸起至六〇〇噸不等、玆據確息、該國擬建造八〇〇噸起、乃至一五〇〇噸之巨型潛水艇、其續航力遠在現有各潛艇之上、關於巡洋艦部份、德國要求將一萬噸甲級巡洋艦數目、自五艘增至七艘、其所依據之理由、乃謂蘇聯政府正在建造此種巡洋艦七艘、但未能提供切實證據、加之英蘇兩國海軍協定曾經規定、德國若果建造甲級巡洋艦九艘、蘇聯即可建造七艘、今茲德國既將此種巡洋艦數目增加、蘇聯自必依據海軍協定所載保障條款、而步其後塵、影響所及、勢必引起造艦競爭云、（二日哈瓦斯電）

補腎强壯

腎氣丸

藥房均售

腎爲藏精之所、如精之喪失過甚、必陷於腎虧之境、凡腎虧精虛之人、在此寒冬之時、急宜鞏固腎氣、腎氣充實、則至草木萌動之候、不至發病、腎氣丸有補腎强壯之特效、服之則精滿神足、身體健康矣！新製腎氣丸係醫聖張仲景之特選驗方、選國產道地藥材、用最新製藥方法提精製成、專治腎氣虛弱、腎虧無能、遺精、早泄、發育不全、腰背酸痛、小便不利、自汗盜汗、病後虛憊、腦力減退、婦女血虛無子、有殊勝之功能、早經服者稱道、可資證明者也。

佛光牌 國產新藥 腎氣丸 每瓶服七天法幣二元 料四瓶服一月八元正

上海市新藥業同業公會會員 佛慈大藥廠發行

▲虞洽卿路三十九號　▲電話九〇六三二

本廠備有補腎秘方三十萬册歡迎各界索閱

信誼藥廠

SINE LABORATORY SHANGHAI 長命 上海信誼化學製藥廠

爲證明本品「功效確切」在全滬藥房

食母生

胃腸良藥　大衆補品

特價一萬瓶「三百片裝」祗售八角五分

何謂酵母製劑？

唯食母生足以當之

敬向各界說明「食母生」之成分及立場

(一)主藥爲眞正乾燥酵母、不加調味劑、故有酵母之特殊味、
(二)食母生之質與最著名之舶來品可以媲美、
(三)不加鮮味成分、純粹常服不敗胃、有益無弊、
(四)食母生功效確切、現代許多名醫已列入日常處方中、
(五)食母生以誠意確效名譽爲立場、換取服者信仰、
(六)服藥之目的爲治病强身、欲求實際功效、惟有服食母生

食母生成分—活性乾性酵母、阿米諾酸、蛋黃素、甲乙丙丁戊各種維他命、鈣質、每片經紫外光線照射

食母生功效—助消化、整胃腸、導便、清血、給營養、治胃腸病、增進食慾、羸弱症、及維他命缺落症、皆奏奇效

購時請指定「食母生」庶免受欺

世界第一白濁專藥

梅濁尅星

透膜殺菌　藥力超羣

兩種淋病

急性淋病痛如蜂蠆
慢性淋病怕如蛇蝎

淋病一症，在二十年前，歐美名醫，皆無確切之治療，大都投以利尿消炎等劑，僅顧目前之急，自德國Dr. J. Andernack M. D.愛迪那博士發明「梅濁尅星」之後，以透膜殺菌偉大之藥力，從剷除淋菌着手，始得永遠斷根之治本療法，因此名重全球，各國醫藥界遂公認「梅濁尅星」爲淋病唯一之特效藥，與六〇六之治梅毒，有異曲同工之妙，茲將二種淋病之症。縷述如下

◀急性症狀▶

初起淋病，名曰「急性」，雖刺痛難忍，其時淋菌尚在前尿道，立即服食「梅濁尅星」，即能撲殺淋菌，當日止痛，斷根極快，故「急性」淋病，如蜂蠆刺人之難忍，然而毒在表面，治之尚易，倘用洗射方法，或誤服劣藥，驅淋菌入「後尿道」，則變成頑固之「慢性」淋病矣！

◀慢性症狀▶

慢性淋病，即「老白濁」，淋菌已深入後尿道，有黏膜之阻，尋常藥力，不能通過黏膜，無以制伏淋菌，惟「梅濁尅星」藥力滲透黏膜，直接搜索淋菌而撲殺之，殲滅無存，而永遠斷根，但慢性淋病，因不覺刺痛而忽之，殊不知日久變症猝發，危及生命，故慢性淋病怕如致命之蛇蝎，此急性更覺重萬分也。

特種梅濁尅星

滲透性特強……治療力更速

—各埠藥房均售—

國際風雲緊張中
香港當局備戰忙
陸海軍增募義勇軍
防空設備切實加强

香港通訊、近月以來、國際風雲日見緊張、西班牙內戰叛軍之佔領巴塞龍納、義大利向法索取殖民地、以滿足其所謂「自然的慾望」、增軍東非洲法屬地邊境、並與德國互相呼應、均足以引起第二次世界大戰、遠東方面因日本平沼內閣之登台、對華進攻、更趨積極、且一再揚言不惜與中俄同時作戰及不惜與英國發生正面衝突、佔領香港、故太平洋上國際戰爭之序幕、亦有一觸即發之勢、以是之故、香港當局爲防範於未然計、近來更積極充實陸海空軍防禦力量、從事於各種戰時準備、若干避難香港之中國高等難民、均視此南海小島爲世外桃源、殊不知此終年熙和之「安樂窩」、實爲一座火山也、茲將最近香港當局之備戰情形、略記如下、

增强陸軍

香港乃一海島、未來戰爭、陸軍所佔之地位、當不重要、然老成持重之英國人、並不因此而忽視陸軍實力之擴充、目下香港陸軍數量、因事關軍事秘密、吾人無法探知、然視去年一年中之一再增防、可知其數已在不少、最近港政府復在香港之七姊妹游泳場附近、新設大量木營房、並調來新軍四營、駐紮該處、此四營新軍、爲長期駐港之英國防軍、故目下香港駐紮英軍之總數、當在萬名以上、港當局復努力招募旅港英·印·華人之參加義勇軍、此項義勇軍、經一再召募之結果、現在總數已有數千名之多、義勇軍之訓練編制、一如正式軍隊、並分步砲海軍三種、且一如正規陸軍之極力使之機械化、即以陸軍義勇軍一項而論、內分來福槍隊、機關槍隊、鐵甲車隊、及機械化隊、至於正規陸軍之機械化程度、則更驚人、除原有摩托車隊·裝甲車隊·及機械化隊外、最近且將運到最新式之坦克車、使陸軍實力愈臻雄厚、與陸軍有密切關係之砲兵、在香港防禦上所佔地位、尤爲重要、香港兩年來砲壘建造之堅强、固足驚人、而砲兵實力之充實、亦與日俱增、最近赤柱·西環附近一帶各大小砲台、均將砲位口徑換大、並加配自動測距器等各項重要設備、同時又增築多量秘密砲位及機關槍巢、而對華人砲兵義勇軍之招募訓練、更在積極進行中、

充實海軍

香港海軍力量、亦極雄厚、長駐軍艦、必在三十艘以上、此項軍艦經常巡視演習於香港領海上、砲聲隆隆、一般人固已視爲常事矣、而除各項戰艦外、尚有航空母艦、魚雷艇等、最近各軍艦之出海演習、更形加緊、即素不演習之魚雷艇、數日來亦三三兩兩、縱橫於碧海之底、而港政府對於海軍義勇軍之招募·組織·及訓練、更屬不遺餘力、現在加入海軍義勇軍之中印人民、已在二千以上、然海軍當局猶在繼續招募中、此項義勇軍之組織、計分掃雷隊·裝雷隊·巡查隊·檢驗隊·電訊隊·訊號隊·水手隊等、如一遇事變、即可全部動員、參加作戰、同時一星期前、又由英國運來封鎖艦一艘、此種封鎖艦專爲封鎖海口及啟封海口之用、艦身極大、上備各項封鎖材料及機械、活動異常便利、設若戰事爆發、該艦即可於數小時內、將海口堅固封鎖、使敵輪無法闖入、而如時勢穩定、則又可於數小時內、將海口之封鎖物全部取起、故此種新式封鎖利器、在遠東實屬創見也、

加緊空防

香港當局之注意空防、或較陸海方面爲尤甚、關於空軍實力及防空力量、目前準備已相當週到、故近月來未聞有添加飛機、添築機場或其他等事、惟時派飛機作投彈演習、而地下之高射砲、亦隨之作實彈演習、如本月九十兩日空軍當局指派轟炸機數架、携帶五百磅及二百五十磅炸彈多枚、至馬士灣·石牛灣一帶輪流轟炸、而地下之高射砲隊、則砰砰射擊、自晨迄暮、空襲之演出、固異常緊張也、他如警報機之裝置、刻下已有十四具、尚有更新式完備之二十具、正由英國運來、下月即可抵港裝配、一俟裝配完畢、又將舉行大規模之夜襲演習矣、而關於防空方面之義勇隊、目下募集者已達八千名、現正繼續招募五千名、此一萬三千名防空義勇隊、將分二千個崗位指導居民之防空避彈、而其組織極類、則分爲警報·醫藥·救護·工程·消防·消毒·救護車司機·傳遞等類、至關於防空避彈之建築、刻下亦在積極進行中、計分三類、一爲由政府撥款建築規模極大之防空壕、一爲利用繁盛市街之大建築、闢室避彈、一爲獎勵私人於住宅花園中挖掘避彈壕、半年以前、香港當局對於避彈壕之建築、僅分二種、一即利用大建築、一在跑馬塲方面、試造屋頂平坦、漆以綠漆之避彈室數間、但鑒於中日戰爭中日本飛機之濫施轟炸、雖高大洋樓、亦不免洞穿到底、而露於地面之避彈室、亦僅足躲避炸彈之碎片、若一中彈、仍不免死傷遍地、故最近防空當局已放棄此種計劃、而圖建築極大規模之避彈壕於山洞之間、一面則盡力獎勵私人建築、同時並望各工程師於打樣建屋時、注意及此、而防毒方面、除同時加强防毒設備外、復擬向英國採購大量防毒面具、分發居民應用、而其價值每只不過二元、香港當局之用心、可謂至矣盡矣、

象山港口 發現日艦

寧波通訊、一日下午二時四十分、象山港發現四號日艦一艘、由黃沙港駛至鄞東橫山港停泊、即以機關槍掃射過往海船及民船、並放下汽艇、攔截民船、當有貨船二隻、被其騎刦、拘捕船夫訊問、旋即予釋回、晚間該艦以探海燈向沿岸照射、岸上防軍、已予嚴密戒備、

青浦傀儡 姚妙齡登場

青浦通訊、青浦偽縣政府成立後、即由鮑南山任偽知事、自游擊隊田岫山部、克復朱家角、偽綏靖司令楊安心被擒後、鮑逆即逃避無踪、及駐青日軍聽從偽「警察局長」葉昌詒之計劃、朱家角因此二度淪陷、偽知事即由葉衆代、茲有姚妙齡者、原藉上海、與日方素有往來、經向偽省府多方鑽營、得於日前委爲青浦縣偽知事、姚一日粉墨登場、事前爲姚捧塲之張家耀·王道行·陳奇生·徐伯辛·秦靄秋等下鄉組織偽統稅局、由王道行金雪漁衆偽財政局正副局長、秦靄秋張家耀衆偽徵收所正副主任、

浙西華軍 進襲嘉興平湖
嘉興近郊成立縣府

嘉興通訊、自華方新四軍到達海鹽海寧後、即向嘉興方面推進、該軍幹部派特務長陶柳、馳赴嘉興以南之新篁××師師長姜樹偉接洽、將所部抽出勁旅、決定進攻嘉興、該縣各區區長兼各支隊長均已委出、省政府委出之縣長趙熾、亦經在嘉興之近郊、成立縣政府、以便就近發揮作戰力量、平嘉公路早已破壞無餘、在該路之中心新豐一帶、發現顧祝同之巨大之布告甚多、嘉興日軍原駐有山本部隊、自在烏鎮·新市間被華軍易小泉部隊換防、小泉部隊到嘉興後、即強令偽縣署組織鐵道愛護會、專門計劃保護鐵道之方法、因此需保甲長強抽壯丁、組織護路隊、該縣壯丁、不願被抽、紛紛逃亡、近來嘉興四週砲聲隆隆、××師沈駿生部一度猛衝平湖縣城、在豬行街·小街一帶、擊退日軍、平湖日軍退入城中、不敢外出、同時華軍范根才部亦在崇德·石灣·洲泉間、擊潰日軍、追殺達四十餘人、奪獲軍用品無算、

爲何患疥

爲什麼要做一個疥瘡的俘虜呢？前面既然有一條生路、爲何不謀解放呢？殺盡那些疥瘡微菌跳梁小醜！你就是一個自由人了！韋廉士醫生藥局的如意膏是現代醫學上治療一切皮病的最新供獻。他能助你得到自由。如意膏藥力深入膚裏。殺盡一切皮病的微菌。使新肌速生。然而他的消毒功效雖然强烈。但是却一點也不刺激。而且使你覺得清涼爽適。如意膏所含成分不下八種珍貴的藥料統治一切濕疹。面疹。及一切皮傷如跌損。擦傷。灼傷。燙傷。抓傷。等症。今天就可以去買一聽如意膏。以備不時之需。各藥房皆有出售或向上海江西路四五一號韋廉士醫生藥局函購每盒七角六盒四元郵費不取

（國民政府衛生署許可證成字第六二八號）

適應抗戰需要
桂省充實民衆武力
慎選警備區域縣長
各區鄉設置自衛團

廣西通訊、西江三水河口、被日軍佔領後、桂省方面之軍事、已受相當之威脅、最近日艦隊復麕集南路之潿洲島、躍躍然有謀攻北海、進襲南寧之傾向、於是桂省國防、更加緊設備、同時關於政治問題、亦從新調整、使軍與民、共謀緊密之團結、以增强抗戰力量、其已見諸實施者、厥爲桂邊各縣、如蒼梧·懷集·岑溪·容縣·鬱林·陸川·永淳等縣、均與粵省西江南路接連、一遇戰事、則邊縣首當衝要、故當局特別注意、務使當地民衆、一致合作、負起保衛大廣西之責任、茲經規定綱要如次、㈠各區鄉鎮村街之基層政治之人事的調整、以期軍民一致合作、㈡充實基層民衆武力、協助抗戰肅奸工作、維持地方治安、基於上述兩事之必須推進、而以地方人辦地方事爲原則、在全省各縣未實行民選縣長以前、對於警備區各縣縣長、先行委派本縣籍者充任、現蒼梧縣長爲嚴海峯、藤縣爲何杞、岑溪爲黃桂丹、容縣爲黃維芳、鬱林爲蔣武、平南縣爲鄭湘疇、永淳縣爲陳文中、關於第一項之調整問題、從前各區鄉鎮街村長、均係由省縣政府分別遴選、或別鄉之幹訓人員充任、自經此次調整、一律改委該各區鄉鎮之本籍人員充任、且其資格並不限於幹訓、須視其在地方上之人望如何、及有無號召民衆能力以爲斷、蓋桂省自推行三位一體之政策後、所有基層政治之鄉鎮村長、必兼任該鄉鎮之後備隊長、及小學校長共三職、且其人又必須曾經幹部六個月之訓練者充當、各區鄉鎮長、類皆青年、其對於辦理地方事務、勇往則有餘、而經驗則不足、於是各區鄉鎮之基層政治、有從新調整之必要、最近各區鄉鎮村街長、悉起用該地本籍人士充當、而不限於幹訓及以前規定之資格、即原因於此也、關於第二項問題、最急切者、爲地方上之自衛及游擊戰之組織、當局鑒於目前抗戰之需要、決增强各區鄉之武力、㈠各縣政府須將各區鄉鎮公所原有組織充實起來、或擴充區的範圍、㈡每一區公所、須常川設置自衛隊、（或游擊隊）至少三十名以上、視地方經濟力量而增加、㈢每一鄉公所、至少常川設置自衛隊一班、（十二人）用以切實保護該鄉之治安、各區鄉之槍械、得由縣內民槍抽調、另由政府補給其彈藥、至於經費、則由各縣區統籌、各區鄉武力組織充實後、分之則散居鄉村、維持地方治安、保護戰時生產、合之則可擔任游擊、協助正規軍正式作戰也、

日偽毒化揚州
售吸所觸目皆是

淮陰通訊、揚州自去歲淪陷後、人民受日偽之壓榨、儼如人間地獄、近來盜匪之猖獗、更層出不窮、現日軍更圖以毒辣之手段、毒化整個江都、在城內各地普設烟毒售吸所、幾乎觸目皆是、並分等級、按月收捐、一般窮小流氓、日夜溷跡其間、全城售吸所達五百餘處、毒氣彌漫、暗無天日、偽「禁烟局」長王屏障並時派其爪牙敲詐、以逮捕停歇爲要挾、所得極巨、現揚城日軍給養甚感恐慌、不時向四鄉搜刮、致食米每石竟售至十五六元之巨、猶不可得、以致一般民衆生活、極形困難、於日偽壓榨下、求生不得、欲死不能、故人民之武裝反抗、時有所聞、現日軍內訌甚烈、故揚州日軍司令小川已奉令調往南京、憲兵隊長及特務班副班長、亦皆奉令他調、至於四郊近來游擊隊異常活躍、日軍惶恐萬狀、城內駐有偽軍不足三百人、日前在四鄉抓獲人民二百餘、拘押於日司令部、細綁拷打、經日司令訊問後、始交保釋放、現仍有五六名未能放出、故近來四門檢查行人甚嚴、每至下午四時即行特別戒嚴、防華方游擊隊進襲、

浙省複查戶口
定四月一日舉行

寧波通訊、浙省民政廳以本省歷年來調查戶口、不甚精確、致各縣辦理兵役、發生困難、現爲使甲乙級壯丁年齡有確實之統計起見、決定全省戶口總複查、擬訂複查表格、通令各縣縣長事前準備、於本年四月一日動員各區鄉鎮公所及各機關公務人員各中小學教職員一致參加、一天複查完竣、

東亭游擊戰
日軍官受傷
死偽警數名

常熟通訊、偽綏靖四區司令徐鳳藻、最近招得偽隊九十餘名、由偽部日指導官佐藤山口兩人、乘大直公司卡車數輛、從無錫來虞、經過東亭地方、突被游擊隊尤林根部一百餘人、自錫滬公路旁向卡車攻擊、彈如雨點、日軍官佐藤亦受傷、死偽警數名、游擊隊犧牲七八名、汽車夫一名足部受傷、抵常熟後、送醫院醫治、

包皮注意

包皮之藏汚積垢發育健康均有障礙吾人如欲割除頗以索價昂貴需費數十金故凡爲經濟所困者祇得望洋興嘆本院爲謀實行普遍起見特將醫藥費用包括在內祇收費**五元**並且割時毫無痛苦割後照常行動工作方面毫無阻礙消毒完備全愈迅速手術老練經驗豐富二十年來可資明證蓋此些微手術不過局部麻醉無足驚奇與諸專家廣告玄虛或用恐嚇言詞實案醫費者不堪與較也凡香啟腐消毒爲施行手術時必然之手續割時決無太長太短或割填筋絡而發生潰爛等弊本院抱實事求是概不虛索包皮患者務切注意

●廣西路口 ●五馬路 **中大醫院**

星學名家 雅徵道人

廣馬斯南路廿九號（敏飛路南首）電話八三八〇七號課命均收一元例外概不增加道人曩曾創辦命學函授社學員遍全國所編命學講義全部擬重付梓茲出版容再登報

贈送 閨房聖經 貞與淫

兩性生活指導　空前未有奇書　預知女人貞淫

樣本目錄

只登今天並贈四周紀念贈書五種之詳細辦法承索即寄面索不取分文函索本埠請附回郵半分外埠一分先看後買方知內容驚人

上海海防路海防邨六二號　大風書社

有小兒者密切注意
痧子天花盛行全滬
爲父母者趕快設法預防
最妥之法趕快購預防袋

近來天時不正，痧子天花非常猖獗，且來勢甚爲凶險，如小兒預防不慎，不幸傳染，輕者延醫吃藥，受驚不堪，重者傷折生命，豈不可惜，今聞家庭工藝社主人以家傳秘方，製成一種「痧痘天花預防袋」，出售以來，購者甚衆，因其藥力偉大，雖有鄰兒在患天花或痧子，如將此袋掛在小兒胸前，決無傳染之虞，願爲父母者，欲避免小兒痧子天花傳染，速購一袋，以策安全，聞每袋僅售五角，國藥店均有代售，如路遠不便，或打電話四一九〇〇，專車送上，不取送力，地址在愛而近路萬祥里云。

抗戰第二個年頭
川省商品之產銷（二）（續）
進口貨因運輸困難減少吃進
土產運銷仍不免有積滯之患

存貨多者、均略能獲利、但已有六家因缺貨停業、十餘家縮小規模、改稱牌號、惟由外埠遷渝之疋頭商號、亦有十餘家、又次爲蘇貨、按所謂蘇貨、係括洋廣貨而言、在四五年前、爲極盛時代、全年營業總額達八百餘萬元、去年則僅二百餘萬元、去年全年進口總額爲二萬一千九百餘件、且郵寄小件約佔二分之一、二般貨價、較戰前約增四分之一、毛織品所增特多、戰前每磅價二元七八角、戰後漲至五元餘、水瓶漲風尤盛、戰前每打十二元、最近需四十五六元、去年全市蘇貨商號有一百三十餘家、渝帮販莊二十餘家全部停業、由外埠遷渝之商號、却增設三十餘家、各號均略有盈餘、今年由外省進貨、仍甚困難、所望能製造蘇貨各遷川工廠、趕速多造貨品、以應需要、如有人能販運大批貨品、來西南各省銷售、亦所渴望也、又次爲五金及電料、戰前每箱價格不過十七八元、去年最高價漲至一百三十元、最近市價亦尚九十餘元、又如生鐵、漢口未退出前、每噸價值一百餘元、退出漢口後、逐步漲至九百元、最近亦尚需七百元、一般貨價、較戰前高三倍、最低亦至少高漲一倍、行銷最盛者、如生鐵·鋼板·元條·水泥·鋼骨、最感缺乏者爲洋釘·鉛絲·鋼板·電話機·花綫·電氣磁材料·膠木材料·全市五金號、前年都四十餘家、均兼營電料、去年有四分之一停業、惟新由上海·南京·漢口·遷來者、亦有十餘家、均有盈餘、進貨原推德貨佔第一位、戰後因須由香港轉運、故英美貨爲乾萊、前年進口總額爲二萬零九百二十六件、去年僅五千八百三十二件、此項減落原因、一方面由於運輸困難、一方面却因乾萊大半爲日貨、遭受抵制之故、貨價較戰前增高一倍以上、因各貨多非必需品、故營業不如其他進口業、去年有十九家宣告停業、今年因來源減少、加以不易推銷、恐尚有繼續停業者、又次爲顏料、渝市顏料業、承往年意阿風雲疲憊之餘、不敢多進、前年進口總額約有四五千件、去年更少二十六年營業總額約爲三百萬元、去年雖件數較前年爲少、但因價格高漲、營業總額與前年相差無幾、一般價格、較戰前增高一倍以上、最通銷之快靛獅馬牌、在戰前每斤市價爲四元、去年漲至八元五角左右、但亦有高數倍者、例如黑靛粉、戰前市價僅八十元、去年最高漲至四百五十元、近頃跌至三百七八十元、顏料市面、向受德商德孚·美商卜內門·美商恒信·南星·四家洋行統制、非在渝自設行莊、即特約本地顏料行代理、去年有許多經營山貨及紙業之商家因見顏料有利可圖、亦每兼營顏料、或由申·漢·直接進貨、或就本市吃進、洋行已無從統制、去年渝市進口貨中佔重要地位者之殿軍、厥爲西藥、前年全川西藥進口總額、約達三百餘萬元、去年不過一百餘萬元、重慶進口、佔全川百分之七八十、一般價格、漲一倍左右、亦或竟漲至三倍以上、如小蘇打、每箱（一百二十磅）在戰前僅十五六元、去年六月以後、漲至一百左右、西藥房因來貨困難、有規模較小之四家、已宣告停業、德商謙信來貨最多、獲利亦最厚、最後當爲閱者告者、即重慶海關二十六年七月至二十七年六月抗戰以來一年間之收入、仍有四百餘萬、市場表面、固仍甚繁榮、西南協會、方由上海·重慶·兩地會員合力籌集資金十萬元、組設土產公司、經營改良土產、調劑產銷業務、其他販運土產及外來貨品之私人組合、亦正如雨後春筍、方興未艾、今後苟運輸迅捷、疏導供應、兩得其宜、固不難達到以我所有、易我所無、以應事實需要也、（完）

腎部虧弱 致遭此種可怕痛苦

或因偶染感冒或因操勞過度遂致腎臟虛弱失却其濾清血液之功能於是不僅腎臟之細管爲廢料阻塞即體內之尿強酸質及其他有毒廢料亦無從排除過量尿強酸質存積在肌肉骨節間君纔覺可怕之背痛令人難受之骨節疼痛苦不勝言之風濕或其他慘苦不堪有害健康之腎病症狀凡遇此種情形其最要辦法莫若購服可靠補腎藥劑迅速恢復腎臟之天然健康及效能

第威德補腎丸久爲公認有健腎補腎之功並能調補腎臟助之實施其固有效用速向鄰近藥房購用今晚服丸二粒明晨君必見覺並知此丸確已直達病根而起始有益於君之工作可怕背痛盡除慘苦痛楚消失第威德補腎丸爲君溫潤清理增強腎臟及補助腎臟施展其正常效用之時正君身體健康進步精神煥發而生趣恢復之日也

專治
背痛　腰痛　腰痠　風濕　骨痛　小便短少　小便作痛　小兒尿床　小便頻數　以及其他一切腎虧膀胱失司與便溺症等

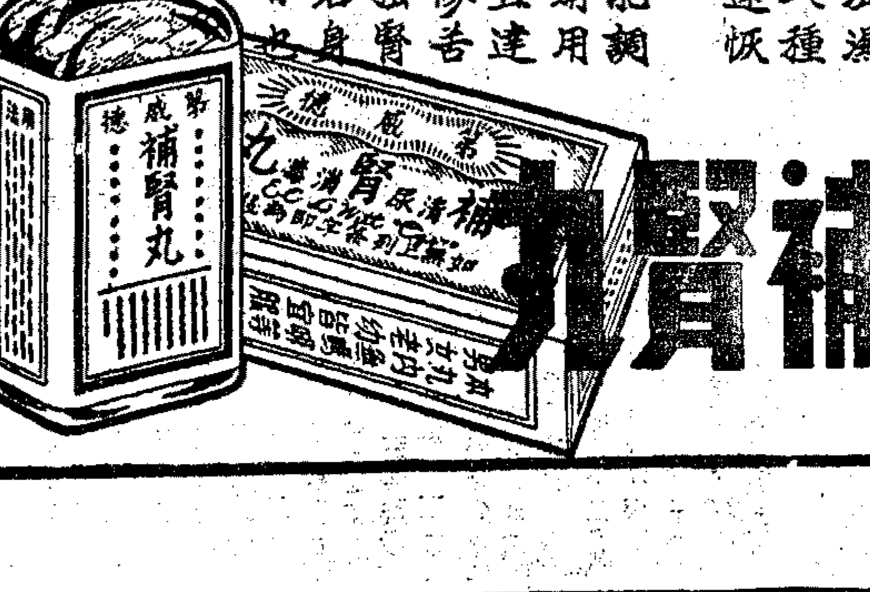

第威德補腎丸

K100

商業新聞

金融

津帮出法幣進黃金　烚赤又向高峯進　流通籌碼愈感缺乏　收市爲二零五四元

昨日現金烚赤暗盤市況，漲勢仍烈，蓋外匯繼續趨緊，加以本市殷富暨證券帮及北帮等吸購頗力，惟上午頗銀樓帮與金號供售亦殷，故漲勢有限，下午因外匯受西商沙遜暨天津帮及洋行等扒結下，致緊勢加厲，是以各方人心激昂，買戶愈形蜂擁，更有天津帮續來猛進，且銀樓帮供意轉淡，雖有浮多獲利了結，然檯面上流通籌碼仍感枯竭，故價逐衝出五十元關口，而漲達當日之二千零五十四元最高峯收盤，結果又猛漲十七元，交易極旺，達一千一百兩，銀樓飾金亦隨之掛大一元，海關金暨中英純金等一致未更。

現金漲十七元

自晨每條（十兩）、初開證券帮即喊二千零三十八元買進，雙售者要四十元外方肯供給，雙方直挨持至九時三刻，始見銀樓帮售予證券帮五十兩，價二千零四十元爲開盤行情，開後錢兌業忽來爭前吸購，乃又向上升，錢兌業進銀樓帮五十兩，價四十二元，此後雖證券帮繼續猛進，但銀樓帮暨現金號供塞頗湧，故乃止漲轉跌，證券帮進現金號五十兩，及銀樓帮百兩，價均四十元，銀樓帮售予錢兌業及北帮各五十兩，價均三十八元，其間某銀樓忽代本市殷富吸收百兩，價則相同，均由同業供給，繼之某金號同價力塞百兩，均由同業及客戶納進，相同價又見錢兌業進金號五十兩，近午忽聞外滙受洋行扒結下，又趨緊勢，故市售者頓稀，價即重復上升，錢兌業進銀樓帮五十兩，四十元爲午收價，午後初開，形勢尚平，二時一刻首見某錢兌業又代天津帮搜購，進同業五十兩，價四十二元，繼之再進同業五十兩，價四十三元，其時外滙受西商沙遜暨天津帮及洋行等猛扒下，故而緊勢益厲，致檯面上售者更形缺乏，價遂飛漲，銀樓帮互做五十兩，價四十五元，某錢兌業又代天津帮猛進二百餘兩，價由四十五元做高至五十四元，均由銀樓帮及同業供給，時已三時四十分，（開售者均浮多獲利了結）、此後賣方因鑒外滙緊勢已戢，故而爭前抛售，然進者反形旁觀，直喊低至五十元仍離獲對手，僅有某錢兌業還價四十六七元買進，致未做開，故晚收仍以當日之最高峯二千零五十四元收盤，較上日軋漲十七元，已連漲三天，共計三十五元，現金號之本牌金售出價二千零六十元，收進二千零四十五元，現標金照掛牌金低五十元光景，均無做開，

飾金二零八元

銀樓首飾金，每兩兌出，初均未更，迨至午後三點十五分因烚赤又衝出五十元關口，故乃掛大一元，大同行老屋雲等改懸二百零八元，新同行亦改懸二百零六元，收進二百元，

純金重趨呆定

二日倫敦電，英純金每盎司未更，仍計七鎊八先令七辨士半，致中央銀行之中國現金收買價亦仍爲二千二百十三元三角，掛牌海關金未更，仍計二元三角九分七釐，上海標準標金價亦隨之未動，仍屬二千二百零八元六角，

大條平印銀升

二日倫敦電，投機家買進及賣出，交易有限，市面穩平，收盤後市面穩平，印度少數想照掛牌高〇六二五賣出，大條銀近遠期均未更動，紐約銀電，美銀價依然呆定，孟買銀電，印銀市況平靜，現貨與近遠期俱長一安那，

華北遏止法幣流通　外幣股富搜羅　市價激烈上騰

昨日英純金及英美匯兌俱未更動，外滙洋行需要甚殷，日銀行猛吸不懈，雖外電供給不絕，終因求過於供，市價軟弱，烚赤因外匯軟弱，趨勢堅挺，香港帮吸收於前，天津帮搜羅於後，市價飛黃騰達，果如預測，因烚赤籌碼乾涸，極易操縱，偶遇大戶搜羅，市價即呈高騰，今華北僞組織，爲虎作倀，竭力破壞法幣，聞下月起停止流通，股富者心慌意亂，爭購現金收藏，不謀實業之振興，恒作無意識之盲從，是以外幣股富搜羅亦殷，英美金鎊及英美金票交易甚盛，而供給未爽，市價激烈上騰，趨勢挺秀，公會交易不旺，僅永豐出三麥進英金票五十鎊，勤泰出同豐進英金票五十鎊，昨日市價，英金鎊升五角五分，英金票升二角七分，美金鎊升四角，美金票升四分七厘，香港票升一分四厘，法郎票升一厘半，新加坡票升二分，荷蘭票降一分，羅比票升二分半，坎拿大票升四分，斐律濱票升一分，澳金票升二角，僅安南票義大利票德金票濕邏票未更，

貼現軋平

昨滙劃票據貼現率，勢稍帶疲，但終見軋平，每千元盤於三十六元至六元半之間，最後三十六元半，與上日價同云，

外匯買風益熾　中西商爭相結進步步緊縮　天津外銀行亦有來電購買

滙市昨以中西投機商及洋行沙遜等競相扒結，更闢天津外銀行亦來電購結，以抵津行庫中法幣頭寸，兼港電供塞不力，致滙勢續趨軟化，中途變化依然不小，成交亦暢，港滙因錢兌業賣意不濃，且各外銀行收買頗健，故市況亦步步緊縮，先令軟至八辨士二五，美滙十六元〇九三七五，

晨初以倫敦大條近遠皆平，紐約銀價不動，倫敦生金不更，匯兌英對美如舊，對法小三生丁，對滬平，美對英縮〇六二五，對法降五分，中央掛牌各匯呆定如故，銀行早開現貨賣價英滙八辨士二九六八七五，美滙十六元一八七五，較前收英縮〇一二五，美則平平，開後港電首先售予華比・有利・麥加利英金八辨士二九六八七五與二八一二五及賣予有利美行美滙十六元一八七五，狀況尚平，滙豐掛牌及白銀平衡稅揭曉均不動，此後洋行猛勇扒進美行美匯紙十六元一五六二五，又購進滙豐英金僅八辨士二八一二五，加之荷蘭安達亦吸進錢兌業港滙由五十六元，縮至五十五元七五，此後滙勢頗軟，午收銀行賣價英滙八辨士二八一二五，美滙十六元一五六二五，

後市洋行又來扒進滙豐英金紙八辨士二五，加之天津外商銀行，亦吸外銀行同價，更以西商沙遜跟踪結進華商紗花帮英金八辨士二五，美滙十六元一二五，是以過程愈軟，入後港電又會予美行大通美匯十六元一二五，故狀況稍平，港滙因華義安達爭吸錢兌業紙五十五元三七五與二五，致市價益貴，迨晚收銀行賣價英滙八辨士二五，美匯十六元〇九三七五，結果較前收英縮〇三一二五，美緊〇九三七五，港滙亦縮七五，

證券

統甲鋒頭獨健　中華書局華商電氣照買價均未肯賣出

證券暗盤，昨日市況仍極堅挺，雖中間不乏回旋，固終爲多方佔優勢，此次漲風，固由於當局之以事實代闢謠，亦由甲種此次抽籤有十支之增加，總數爲二十四支之多，當謠言甚熾，則忘其利之所在，及謠言已息，則又趨之若鶩，是以甲種之漲風獨盛，其他各種乃亦隨之而高翔，趨勢當可堅定，昨日經過初開經散戶及恒德號與天生號先後收買而逐步趨高，中間有協大號及十一號之賣出而稍稍挫落，但甲種則堅挺如故，午日結果，續漲數角至一元餘，午後交易較清，十一號及協大號忽又補空，信豐永及散戶亦有吸收，市況繼續趨堅，市上祗同康號大豐號及五號等略有脫手，全日交易以丙戊種爲最多，甲種價最鬆，丁種則未有做開，結果一致續漲六角至一元二角半不等，成交總數約計五六十萬元，玆列簡明表於後，

類別	最高	最低	收盤	比上日
統甲	五五・六〇	五五・〇五	五五・五五	漲一・三五
統乙	四七・五〇	四七・一〇	四七・五〇	漲〇・八五
統丙	四五・六〇	四五・一〇	四五・六〇	漲〇・七五
統戊	四四・七五	四四・三〇	四四・六〇	漲〇・六〇

股票交易，仍無起色，中華書局股出價二十四元一角，華商電氣股出價五元，均未有賣戶，

倫敦中國外債本月二日（星期四）掛牌行市，稍見回好，惟市氣仍見軟弱，上檔各債，英金善後公債英發債票及克利斯浦公債，各升半鎊，前者價爲四十七鎊，後者價爲三十三鎊半，英德續借款英發債票挫落半鎊，價爲六十九鎊半，下檔鐵路公債變動甚少，湖廣鐵路公債德發有印債票上升二鎊，價爲二十二鎊，隴海鐵路公債上升半鎊，價爲十三鎊，其餘平平，英倫賣貨供給尚不寂寞，中法美金五釐公債五千鎊（即美金二萬五千元）售價六十八鎊，平行市，英金善後公債德發有印債票二千鎊，售價四十三鎊半，比前日撳落十五先令，又俄發有印債票二千鎊，售價四十二鎊半，久未開出無比較，湖廣鐵路公債非德發有印債票五千鎊，售價二十二鎊五先令，照市微抬五先令，又德發有印中徵票一千五百鎊，售價二十鎊半，照市抑落一鎊半，津浦鐵路原發公債德發有印債票及德發有印中徵票各一千鎊，又續發公債德發有印債票三千鎊，售價均爲十六鎊半，照市抬半鎊，廣九鐵路公債二千鎊，售價十八鎊五先令，照市撳抑五先令，

倫敦英商遠東各公司股票本月二日（星期四）掛牌行市，上落參差不一，麥加利銀行股上升二先令六辨士，價爲九鎊五先令，滙豐銀行香港註冊股回落半鎊，價爲八十六鎊，開平煤礦不記名股上升三辨士，價爲十六先令九辨士，古拉客林傍橡皮股上升七辨士半，價爲十先令四辨士半，其餘平平，英倫賣貨供給，聞有開灤礦務局六釐英金債票三千鎊出售云，

日新 發記 紗花號
買賣國外紗花油豆生絲粗紗棉花橡皮小麥等類 如蒙惠委無任歡迎 待顧客起見佣金減半 愛多亞路二七四號二樓 電話一四四三一 廿二號

工商談助

英鎊革命及其影響　凡

倫敦是世界金市場的首都，又是國際金融的中心。這種優越地位，在平昔，固然造成了英鎊在世界貨幣市場上的領袖資格。現在可變成踐踏英鎊的主要因素之一。因爲世界金價，既因各國備戰的激漲，英鎊卻被滙率拉住而不能跟起。這不啻說變成英鎊對內價值的跌落。英鎊對外價值，近年已由盈餘變成虧本；對外貿易和國際收支，又都發生逆差。加以英國國庫本身也歡弱得利害；怎再經得起金價漲風給他的這種壓迫？

現在英國財長西門，已向國會要求：實行重估央行的準備價值，並決定每週依市價估定一次。由估價而發生的收益，用作外匯基金。至於該行的紙幣發行額，則要求由四萬萬鎊減至三萬萬鎊，並以此爲定數。不予增減。

這個辦法，在英國幣制上實是一次很大的革命。英格蘭銀行的準備金，向依法定價每盎斯八十五先令計算，且已有二百多年的歷史，從未變更。現在非特放棄這法定價，而且每週依市價估定一次。因此金價愈漲，也就是英國準備金或外滙基金的價值愈大。當然可使英鎊的地位，更堅固起來。倫敦泰晤士報稱此辦法爲「市價金本位」。勢將成爲現代貨幣學上的一個新的名詞。

再者：英格蘭銀行的紙幣發行額，向跟現金準備的多少而增減。如果依市價估定準備金額，在金價續漲的今日，紙幣發行勢必有增大可能。紙幣增大，金價當然會受通貨增加的影響而上昇。所以現在決定紙幣發行總額，不得超過三萬萬鎊。於是發行總額已成定數，而發行準備額，反因市價而視紙幣發行額爲轉移。與前適得其反。這真是英鎊的新革命。

這次革命，對於今後的金價和鎊滙，將起什麼影響？以我們的見解，大致可使飛漲中的金價，和軟弱中的鎊滙，都得站穩一時。

因爲英格蘭銀行的紙幣發行現減至三萬萬，首先可得收縮通貨之利，使英鎊回堅，金價被束。又因重估而直接加強外滙基金，間接增強英國的財政信用，英鎊地位，自然可望提高。於是因懷疑英鎊而爭購黃金的人可以減少，那末金市的投機熱度，當然也可下減。因而倫敦的金市場，其勢當可暫爲穩定一時了。

糧食

粉麥供求兩少　已呈殘年景象

粉市趨呈堅穩，本客交易仍少，北洋帮近日略辦下腳粉以來，對於二號粉需要仍淡，良以天津方面，洋粉定到不絕，故大帮銷場，暫難開展，南洋帮亦根據船位，少數添辦而已，統市成交約計二萬包以上，仍由本街及南北兩帮零星辦去，二號粉車船牌價守四元八角原盤，中次雜牌悉無成交，今有麵粉二千五百包，運威海衛，又四千五百包，運天津，六千五百包，運烟台，又

麥市依然清寂，查各地來源，因夏歷年關日近，販戶日少，大半買賣，恐待舊歷年後，而各廠進貨，亦殊寥落，市面益靜，統市售開江北蕪湖麥共計四千包，由福新阜豐兩廠各半辦去，最高價爲六元五角五分，市面已呈收束景象，

客秈杜米所跌尚微

客秈連日到源紛繰，惟滬北兩路祗有零批裝到，東輸中者蕪湖續來一千一百五十包，存底又復充實，去路久乏大帮客囤問津，僅恃本街零批，銷路久撼，故昨高次貨一致疲削五六分，高京秈十元〇三四角，中次不一，統市成交八百多包，

國米銷場既滯，作客都欲晚市，見河貨未到，輪車包子亦祗四千餘包，人心轉堅，售方扳面轉定，不過各貨行情，因售方心思不同，較有參次，常錫粳貶五分，蘇同粳有守原盤，有疲二三分者，薄稻以去路不廣，貶低一角，杜洋尖埠尖亦定疲不一，變元供求相埒，未見軒輊，

雜糧交易漸冷落　結帳期快要到了

雜糧已入結束狀態中，在年內亦恐無重大變遷，昨市交易更屬凋零，統市做開崇明沙黃三百包，及蕪湖豆百餘包，其他祇有前晚成交之紅豆三百餘包而已，紅豆市氣比較前市挫修三四角不等，蓋因到滬銷懈之故，刻下奔牛貨開九元二角，江北貨七元零二分，南京貨六元六角三分，去路爲廣汕兩帮，

絲茶

絲價竟連日飛漲　白廠七八分討價一五〇〇元　較八一三後已漲起九〇〇元

國外絲市，漲風正熾，昨日里昂市價各類一致躍升，日絲漲二法郎，上海絲A字漲一法郎，B字漲二法郎，廣東絲漲一法郎，橫濱現貨回小七元，遠期漲一元，紐約日絲薩絲又漲一分至二分，交易所近期漲二分，遠期開前日原盤，

本埠絲市，人心高昂，用戶行七八分白廠昨開始發電攬售，廠商討價爲一五〇〇元，要看今市國外情形，預測起來，內外市價，至少須相距五〇——六〇元，用戶市情，國戶及綢廠，均轉移目標於蚌埠經上，蕪湖里經市價，尚未漲至極點也，昨閘獻綢跑馬牌里絲，昨用戶做開八七〇元，計漲五〇元之巨，統觀邇來絲價，以白廠B字作標準，較之八一三後最低價已漲起九〇〇元之巨矣，

海味

溫州尾昨有售開

溫州蝦尾會以斷檔，最近始運來一批，昨由某號開出二十九缸，價七十六元至七十三元，因屬小隻，頗合本街零銷，

藥材

潮橘皮疲莫能興　▲昨開出僅八元半

潮橘皮此間底積既厚，而他埠同類貨品，復源源而來，以致供過於求，價隨續自二十餘元跌至十六七元，昨日某號售出二十餘件，僅八元五角，

蠶絲事業

最近的絲價為什麼會過度飛漲（小禾）

最近兩旬來，國內外絲價，東也報漲，西也報漲，似乎絲業的黃金時代，是因了砲火的洗禮，而重見於今日。於是樂觀的空氣衝昏了頭腦，造成了數旬來外銷的「門可羅雀」，內銷的畸形狂熱。在絲價方面表現出來的，是內外絲價相距百元，在銷路方面表現出來的，是生絲的出路投入國購者的懷抱。結果，不僅使遭調整國際貿易的主要出口品失去了博取外滙的可能，更使戰後孤島上，慘淡經營的綢緞廠，加重了原料成本的担負。這無疑是替絲業的本身，掘下了許多可以毀滅自己的陷阱。但是，究竟是爲了什麼原故，而使絲價這樣過度飛騰呢？這可從二方面來說。

第一方面，先來看看世界絲市的近況。佔世界產絲百分之七十以上的日本，在其進行侵略戰爭的「國難」中，去年生絲的產量是減少了百分之十二。五，在展開第二期抗戰的今年，無疑的，它將在它國內，不論在任何部門中，必然地要顯現出更進一步枯萎和不景氣，這一點，是保證了今年度，世界絲市將受到原料缺乏的影響。

第二點：由於日本去年育蠶已經減少，致使存繭不能接住新繭產生，因而一部份日本絲廠，改做細條紋絲品藉以拖延時日，這一點造成了美國或日本本部的一三——一五條紋之生絲的過剩，二〇——二二條紋之生絲的不夠供應。這在市場上，使二〇——二二條紋之絲價超越了細條紋，促成了世界主要生絲市場的絲價情形發展。（按路透電生絲市價報告上，近數旬來，二〇——二二條紋之絲價，每較一三——一五條紋之絲價高出一分至三分，即可證實此說。）

第三點，是，在日本採繭量減縮之下的優質乾繭之出口，及劣質乾繭之作爲羊毛代用品，以織製軍服等用。前者是由於德國絲廠的需要，及日本方面擬本方面的要求換取德製侵略軍火。第二部份，即日本方面擬節省羊毛以節省行將枯竭之外滙。於是造成了雙重的原料荒，直接刺激了國際絲價的飛騰。（未完）

紗花

銀行購紗南運銷售　現紗市面重臻佳境　日紗亦有收進做多

紗市漲勢迂迴前進，散戶無心辦擺過年貨，免得墊款，市價稍好，照市出卸，惟本埠銀行界近來對於棉織品採辦未絕，且購現自運華南海防昆明等處銷售，比較有利可圖，人心益覺震激，同時其他帮口雖無甚批發展之象，然零星交易亦較前幾日爲旺，市價因此轉入佳境，

現紗市場展開，以客帮電來滬辦貨，故市情尤昂，二十支雙馬開價加一元半，爲三百九十七元，福建帮進四十五包，少頃浮多賣出，回小一元半，金融界仍來收進，重復回升，內地帮對於重分量之紗納胃展開，二十支特金城一牌，計二百八十包，收盤散戶吐出，回挫一元，雙馬爲三百九十六元，上午成交統計九百八十一包，同行成交仍占一半光景，行情二十支雙馬比上日漲一元半，特金城漲五元，雙地球漲四元，天女漲一元半，牧羊漲一元半，亦漲二三元，廠方由永安廠開出二十支特金城二百八十包，價爲三百九十五元至九十八元，內地帮去，現出，出口有一百五十件運寧波，茲將市盤列左，

帮別	包數	帮別	包數
內地	二八〇	同行	四七五
福建	四〇	汕頭	五一
寧波	二〇〇	雲南	二五
江西	五〇	廈門	二〇
香港	二〇	合計	九八一

日紗市場交易雖清，因連紗號又來收進做多，乃引起某大漲四五元，二十支水月現紗價爲三百二十一元至二十五元，二十支藍鳳現紗價爲三百十六元至二十元，惟下月份皮球生意，因上月被遭擯軋以後，咸具戒心，目下無敢做，

美棉漲跌互見　本埠交易形同停頓

外棉市價，紐約初因同業購進而漲，繼因南方套賣及紐奧綸斯抛賣而跌，華盛頓方面仍無開展，因大衆均抱觀望，市面益形呆滯，昨日紐約漲跌互見，印度無市，預測不動，埃及棉市跌五六磅音，匯兌昨仍感疲乏，折合法幣，棉價俱漲，計美棉及巴西棉每担漲二角，印棉漲一角，埃及棉亦漲二角，

滬埠外棉交易，頗感靜寂，近日來因年關將屆，各廠前訂之外棉，紗布銷數不暢，各廠均不願訂購，況訂購連日來已有大批抵滬，況訂購外棉須證金二成，各廠於歷年內，均不擬訂購，故外棉交易須待至廢歷新正矣，昨日交易寂然，茲將外棉價格列後，

外棉折合市價

原料	類別	滬廠運稅
六十支	埃及棉高級	一〇八・一〇
又	又中級	一〇一・八〇
八十支	又高級	一二〇・八〇
又	又中級	一一三・九〇
二十支	美米特林	八八・九五
又	又下級	七〇・九五
三十二支	又	九三・二五
又	又下級	八一・八〇
四十二支	又	九四・八〇
又	又下級	八三・一〇
又	南美巴西棉高級	八八・四〇
又	又中級	八四・二五
又	又下級	七七・七〇
十支	印平果兒	五九・四〇
十六支	印奧默拉	六六・二五
二十支	又	七三・六〇
二十四支	印白洛匝	七六・二五
三十二支	美種辛特	八二・四〇
四十二支	美種彭加浦	八六・二五

本棉生意愈形沉寂，實因季節關係，陰歷總結賬時期迫近，各方忙於結束營業，意態疏懈，交易日稀，廠方既大批購訂印美棉後，對於本棉納置殊窄，故近來市價，稍形疲弱，來源僅蘇北一路到貨尚稱爽健，通花到一千二百二十包，阜寧來一千二百四十件，北沙來四百五十件，白茄七丫來二百五十件，茲錄市盤如左，

品名	價格	買方	數量	交貨
通州花	七二・一〇	同業中進	一二〇〇包	滬劃棧交
沖通花	六六・六〇	又	三〇〇包	現鈔棧交
火機花	六〇・〇〇	又	四〇〇包	現鈔無稅棧交
又	六二・二五			
常陰沙	七一・〇〇	又	四四包	滬劃棧交

疋頭

國戶續搜廉價貨　▲津帮進東疋意興索然　預料過年後獲利可期

國布現銷以昆明・汕頭・泉州諸埠較爲活絡，浙贛・蘇北・內地仍有小額採辦，而本市業內外國戶仍繼續搜羅便宜貨，蓋多數心理，此時殺價購進，一過年關，即能獲利，惟手貨以廠方二月份期貨開價均昂，亦未肯賤賣，互相攙持，市盤大致平定，汕頭帮購進內衣等廠十二磅・十一磅細布六七十包，漂白布・色布・印花布近一百件，川帮辦色布・洋紗等貨八百疋，濱帮續辦色布・印花・色丁・直貢・嗶紗・漂白布五十餘箱，溫・甬帮僅有散額添配色布・廠布・粗布・斜紋一百件左右，蘇北及浙贛內地向本市批發號購辦色布・色斜・嗶嘰・綫呢・漂布・府綢・花色貨等疋拆貨一千數百疋，香港帮及本街購染坯細斜六七十件，閩帮購嗶嘰・綫呢・色布・色斜一百餘箱，國外小呂宋・星加坡各埠，亦續有購辦，

東疋細布細斜昨僅本街一路略有添辦，成交不滿三百件，津帮意興索然，毫無進胃，大字號同業心思高昂，非米無意鬆售，且有乘廉吸收者，而一般乍進乍出之掮客，無力墊銀，貶價以圖脫手，故現貨細布，細斜市盤每疋又降九分左右，色貨四君子・直貢則以缺貨見升，每碼已售開四角，嗶嘰三角九分半云，

今日疋頭運天津四百七十件，運烟台四百二十件，運寧波五百二十件，運威海衛五十件，

雜項

錫箔產地價高

錫箔自入旺令以來，因存到兩薄，售價仍照原盤，近來產地以原料與人工成本增加，故產地批價已經逐次喊高，且外埠批發亦復蟬聯，而本市銷路活潑，該業爲維持成本計，業經議決，每條加價一角，每塊加價四分，並於前日照新價發售云，

五金

五金定貨一大批

滬來五金交易尚稱活潑，本埠存貨搜羅殆盡，如厚號白鉛皮十八張黑鐵皮三六尺黃鷹牌大廣皮荷蘭錫薄鐵一百磅馬口鐵青鉛鐵小花色竹節鋼條等現貨，均見軋缺，同業紛向海外購定期貨，故數日來業已定出一大批，

▲啓事

經濟專刊商業新聞惠稿諸君鑒，一月份稿費業已結算清楚，請自即日起，晚七時後，來館面取酬金單，俾可向會計處支領，再者，嗣後投稿，如欲退回，請須付足郵票，不附郵花者，恕不退還爲荷，

經濟專刊商業新聞編輯部啟

市價　二十八年二月三日　星期五

金融

◎銀樓首飾金銀價

名稱	價格
大同行飾金	兌出二百〇八元 收進二百元
新同行飾金	兌出二百〇六元
大同行紋銀	兌出每兩二元二角
新同行紋銀	兌出每兩二元

◎貼現拆息及輔幣

名稱	價格	比上日
貼現	三十六元半	平
拆息	一角一分	平
變元	十二角二分	平
銅元	三百十千文	平

◎各國貨幣（下午六時行市）（單位元）

幣別	買進	賣出
英金鎊	四八・一〇	四八・五〇
英金票	二八・九〇	二九・〇〇
美金鎊	四九・三〇	四九・七〇
美金票	六・二六五	六・二八五
香港票	一・六九五	一・七〇五
法郎票	〇・一六二五	〇・一六四五
新加坡票	三・三三	三・三五
荷蘭票	三・三三	三・三五
安南票	一・六九	一・七三
羅比票	二・一二五	二・一五
坎拿大票	六・〇五	六・〇八
義大利票	〇・三〇	〇・三二
德國金票	〇・八三	〇・八七
澳金票	三〇・六五	三〇・八五
濕邏票	二・三〇	二・四〇
日金票	一・一二	一・一四
朝鮮票	一・〇二	一・〇四

匯兌

◎中央掛牌

名稱	價格
關金單位	二元三角九分七厘
又合英金	三元四角八二五
又合美金	六角七分七厘
上海標準標金價	二千二百〇八元六角
中國純金收買價	二千二百十三元三角
英純金每盎斯	七鎊八先令七辨士半
英滙法幣一元	一先令二辨士半
美滙法幣百元	三十元
香港法幣百元	九十五元
法滙法幣百元	一千〇八十法郎
德滙法幣百元	七十五馬克
白銀平衡稅	上午九點中公佈　計徵百分之[illegible]

◎滙豐掛牌（以英金一先令二辨士半計算）

名稱	價格
英國電滙	八辨士
美國電滙	十六元
香港電滙	五十五元
法國電滙	五百九十元
新加坡電滙	二十八元
小呂宋電滙	三十一元

證券

◎中西股票　▲上午成交

名稱	價格	總成交數
中國營業8%	高 [illegible] 低 [illegible]	一四〇〇〇兩
英工部局5%	高 [illegible] 低 [illegible]	一三〇〇〇兩
電力公債5½%	[illegible]	一六八〇〇〇元
電話公債6%	[illegible]	七六八〇〇元
逸園跑馬6%	[illegible]	三三〇〇〇元
自來水C	[illegible]	[illegible]
自來水A	[illegible]	[illegible]
耶松船塢	[illegible]	[illegible]
電力優先	[illegible]	[illegible]
德律風	[illegible]	[illegible]
會得豐	[illegible]	[illegible]
開平煤礦	[illegible]	[illegible]
怡和紗廠	[illegible]	[illegible]
自來水優先7%	[illegible]	[illegible]
中國墾植	[illegible]	[illegible]
上海銀公司	[illegible]	[illegible]
綱業公司	[illegible]	[illegible]
瑞鎔船塢	[illegible]	[illegible]
又優先	[illegible]	[illegible]
國際信託	[illegible]	[illegible]
恒業地產	[illegible]	[illegible]
怡和新股	[illegible]	[illegible]
小孟忌時橡皮	[illegible]	[illegible]
蘭格克橡皮	[illegible]	[illegible]

▲下午成交

名稱	價格	總成交數
自來水6%	一〇〇・〇〇	一〇〇〇〇兩
英工部局5%	八五・〇〇	一〇〇〇〇元
電力公債5½%	八七・〇〇	四〇〇〇元
電力優先	高 [illegible] 低 [illegible]	[illegible]
會得豐	[illegible]	[illegible]

◎海外各國互匯

名稱	價格
英對美	四元六角七分八厘一
美對英	四元六角七分八二五
英對滬	八辨士六二五
美對滬	十六元三角二分
英對法	一百七十六法郎九十三生丁
美對法	二元六角四分二五
英對日	一先令二辨士
美對日	二十七元二角九分

◎海外各國銀價

名稱	價格
大條近期	十九辨士二五
又遠期	十九辨士二五
美銀價	四角二分七五
印銀現貨	五十三羅比〇五 平
印銀二月	五十三羅比〇三 縮一安那
印銀三月	五十三羅比〇三 縮一安那

◎各國電匯（以上法幣百元計算）

名稱	價格
印度電匯	四十四羅比半
德國電匯	三十八馬克半
荷蘭電匯	二十八福祿令半
日本電匯	五十六元

◎倫敦中國債券（單位鎊）（比上日）

名稱	價格
英德續借款（英發）	[illegible]
中法美金（有印）	[illegible]
英法借款（英發）	[illegible]
克利斯浦	[illegible]
善後借款（英發）	[illegible]
費克斯飛機	[illegible]
道清鐵路	[illegible]
湖廣鐵路（非德發）	[illegible]
又（德發有印）	[illegible]
隴海鐵路（有印）	[illegible]
京滬鐵路（英發）	[illegible]
滬寧鐵路原發（英發）	[illegible]
津浦續發（英發有印）	[illegible]
又（德發有印）	[illegible]
廣九鐵路	[illegible]

◎倫敦遠東英商股票行市

名稱	價格
上海電車	[illegible]
上海自來水（A）	[illegible]
保安保險	[illegible]
麥加利銀行	[illegible]
滙豐銀行（英册）	[illegible]
又（港册）	[illegible]
開平煤礦（不記名）	[illegible]
朝鮮礦務	[illegible]
古拉客林傍橡皮	[illegible]

◎紐約股票

二日紐約電，本日股市趨於堅定，然全日情形堅穩，大部股票，因將近年收盤，有限，然全日交易不衰，共勢力愈增，物價上升，起反應，惟市檔收買，僅市面帶動，升漲，名稱穩健，最高價，本年之升勢，漲，統市交易，[illegible]

名稱	收盤	比上日
四十種工業股	[illegible]	[illegible]
二十種鐵道股	[illegible]	[illegible]
二十種公用股	[illegible]	[illegible]
十種債券	[illegible]	[illegible]
十一種物價	[illegible]	[illegible]

紗花

◎現紗

名稱	價格
廿支雙馬	[illegible]
又天女	[illegible]
又雙馬	[illegible]
又特金城	[illegible]
又	[illegible]
又金城	[illegible]
老金城	[illegible]

客帮	包數
汕頭	[illegible]
同行	[illegible]
江西	[illegible]
內地	[illegible]
同行	[illegible]

疋頭

二月三日（有X符號係日廠出品者）（單位元）

名稱	價格
▲粗布	[illegible]
雙象（每疋）	[illegible]
五福	[illegible]
魁字	[illegible]
雙獅	[illegible]
藍鳳	[illegible]
▲細布（每疋）	[illegible]
大鵬	[illegible]
內衣	[illegible]
▲粗斜（每疋）	[illegible]
漁翁	[illegible]
耕漁	[illegible]
九龍	[illegible]
▲細斜（每疋）	[illegible]
魚牌	[illegible]
大頭	[illegible]
雙龍	[illegible]
陽鶴	[illegible]
飛魚	[illegible]
▲漂布（每疋）	[illegible]
乾坤	[illegible]
決勝	[illegible]
金三塔	[illegible]

◎外棉　二月二日電市價比上日

名稱	價格	比上日
▲美棉 三月	[illegible]	[illegible]
五月	[illegible]	[illegible]
七月	[illegible]	[illegible]
十月	[illegible]	[illegible]
十二月	[illegible]	[illegible]
一月	[illegible]	[illegible]
現貨	[illegible]	[illegible]
▲英棉 三月	[illegible]	[illegible]
五月	[illegible]	[illegible]
七月	[illegible]	[illegible]
十月	[illegible]	[illegible]
現貨	[illegible]	[illegible]

絲市

◎海外 日期 地名 絲類 品級 價格

糧食

◎美麥　二日芝加哥電・麥市因國外電訊之良好・本國麵粉需要・市面亦隨之以及上昇・

名稱	開盤	收盤	比上日
五月	[illegible]	[illegible]	升[illegible]
七月	[illegible]	[illegible]	升[illegible]

名稱	價格
常帮 特粳	[illegible]
又 市粳	[illegible]
又 中粳	[illegible]
無錫 杜尖	[illegible]
又 粉粳	[illegible]
溧陽 粉粳	[illegible]
上興	[illegible]
溧水	[illegible]
龍潭	[illegible]
常州	[illegible]
江陰 特粳	[illegible]
又 市粳	[illegible]
太倉 白粳	[illegible]
蘇州	[illegible]
崑山	[illegible]
松江	[illegible]
黃渡	[illegible]
南翔 早稻	[illegible]

橡皮

二日紐約電・橡皮市面呆滯・交易清淡・投機家在待國際橡皮限制委員會開會之結果

月份	開盤	收盤	比上日
三月	[illegible]	[illegible]	升[illegible]
五月	[illegible]	[illegible]	升[illegible]
七月	[illegible]	[illegible]	升[illegible]
九月	[illegible]	[illegible]	平

◎本埠

名稱	價格
橫紋 近期	[illegible]
又 遠期	[illegible]
用戶 B字	[illegible]
又 A字	[illegible]

建築材料（單位元）

貨名	價格	貨名	價格
洋松	[illegible]	建松	[illegible]
杉木	[illegible]	柳安	[illegible]
怡和	[illegible]	土松	[illegible]
紅磚	[illegible]	青磚	[illegible]
機紅瓦	[illegible]	竹節鋼	[illegible]
平頭	[illegible]	白鐵	[illegible]
鋼絲網	[illegible]	鋼毛毡	[illegible]
洋松窗	[illegible]	杉木企口板	[illegible]
二號松	[illegible]	空心磚	[illegible]

油餅

名稱	價格
大連生油	[illegible]
又豆油	[illegible]
又二七天	[illegible]
利四牌豆餅下交	[illegible]

雜糧

名稱	價格
崇明沙黃	[illegible]
蕪湖黃豆	[illegible]
奔牛紅豆	[illegible]
江北小麥	[illegible]

◎九月　▲坎拿大行市

月份	價格	比上日
五月	[illegible]	升[illegible]
七月	[illegible]	升[illegible]
十月	[illegible]	升[illegible]

錫箔

名稱	價格
門市	每條 [illegible]
九九箔	每塊 [illegible]
九九九	[illegible]

均昌莊　免費滙款　浙贛皖均可通滙　▲數目須在五百元以上▼
匯款至浙省溫州紹興永康金華蘭谿衢州龍游者數目在五百元以上不論信匯電匯不收匯費如欲匯南屯溪江西南昌玉山萍鄉等處均可通匯手續簡便匯款迅速凡匯款項敝莊自當竭誠服務
均昌莊謹啓　電話 九六一九七 九五一一三　河南路[illegible]里十號

金針泰斗　七十老人　申君專治
瘋
負責包醫　如保治愈　舖保收費
治瘋專家◎申少林醫士　臨診五十餘年　治愈各種瘋病
同仁醫藥所　電話九六八二四 [illegible]

金剛百貨股份有限公司闢謠啟事

本公司及附屬公司在首都向執百貨界之牛耳樂以招待和氣定價低廉馳名八一三後隨政府內遷 [illegible]

本公司股東均為國內軍政商學之高尚人士經理薛君為清華大學經濟系畢業之江蘇江陰人故本公司乃確確實實為皇帝子孫所創辦並決心保持皇帝子孫所應有之骨氣願與國人共勉焉

門市部地址：上海南京路石路口　電話九六一四六

日方限期 迫外僑離牯嶺
對外人房屋竟一無保障 是否護送至潯亦未決定

大陸報云、本埠日方當局昨日（二日）宣稱牯嶺外僑六十五人、將不得不於一週內設法退出該山、否則自食其報、日方業已將關於此舉之通知、交本埠各領事當局、但據日方昨晚在招待記者席上聲稱、尚未接得答覆、外僑退離牯嶺之限期、已由日軍規定為

二月十日 且據日軍發言人稱、外僑於離境之前、須將彼等動身之日期與時刻通知日軍當局、尤有進者、外僑務須於晝間動身、結羣而行、若未結羣而行者、則將冒重大危險、發言人復答某記者之問話而解釋云、因日軍反抗游擊隊之辦法、

將趨激烈 故起重大危險、蓋該山週圍、有華軍四五千人云、某記者詢、渠之答覆、是否外僑撤退後、將不分皂白、加以轟炸之謂、發言人答稱、將盡全力、以免損壞外人產業、但華軍佔據外僑退出後之建築物中、如有損壞、則須由「重慶負其責任」、某記者詢、是否

外僑退出 其寓所後、不得任其開敞、致被軍隊加以可能的佔據、而遭損壞乎、發言人答、外僑退出、即可保全生命、因外僑財產、均有國旗清晰表明、且其產業在何地點、亦已通知日方、猶有在作戰中損壞之理由乎、發言人又稱、華軍前曾假外人產業、作軍事目的之用、

日方曾得 廬山區華方游擊隊利用外僑退出後之房屋作兵營之消息、日本海軍擬對退出之外僑、給予運送至九江之便利、但對此尚未能確切言之、蓋尚未擬定離境之日期、此節須由牯嶺外僑自行決定之、對於患病外僑之運送、將加以相當考慮、但若有患病外僑而

不能移動 者、則渠不能云日方將取何種步驟、某記者詢、日方當局將考慮在牯嶺四週設一中立區、俾外僑可不必退出乎、發言人答、此乃假想之問題耳、待該區綏靖之後、即可得與其他日軍侵佔區同樣之情況、「一俟和平與秩序充份恢復」、即准居民返牯嶺、按目下有外僑

六十五人 仍留牯嶺、內英僑三十七人、美僑十二人、德僑九人、其餘為其他各國籍之僑民、大多數已居牯嶺極久、昨日上海方面表示恐慌、蓋彼等如不得不退出者、則將失其大部份之產業、傢具與其他所有物、前悉患病之外僑數人、仍居牯嶺、但今未能獲得關於彼等情況之

最近消息 若其中有患病沉重而不能移動者、則將發生嚴重情勢矣、昨晚關英美領事當局業已將日方之最後通牒交漢口辦事處、蓋牯嶺在該辦事處管理區域內也、漢口辦事處决定辦法後、或將通知上海日當局、

蔣委員長電勉 市黨部暨各團體
謂滬地為中外觀感所繫 深盼輸金致力益宏表現

本年「一二八」七週年紀念之日、本市市黨部暨各團體曾電呈蔣委員長、表示絕對擁護政府抗戰到底之國策及努力節約獻金、義賣獻金之情形、茲奉委座復電、慰勉有加、照錄如次、市黨部並轉各團體、咸電悉、同仇敵愾、積久彌堅、至用欣慰、現抗戰勝利、愈有把握、滬地為中外觀感所繫、深盼輸金致力、益宏表現、以發揚我民族精神、而致臂助之功、是所厚望、中正世侍秘渝、

民食無虞 滬存米七十萬包
私運國米出口甚為猖獗

上海荳米業公會、為調節滬市民食起見、竭力疏通來源、穩定市場價格、今常熟·江陰·無錫·松江·青浦·瀋浦·等產米區域、所產之國米、經日方鉅量收買、私運至華北及關東各埠、總數已逾一百萬石以上、以致產區存底漸薄、價格為之抬高、影響整個民食、新聲社記者昨向市場探悉、自上海禁止國米轉口後、華北商人、勾結日人、向產區直接採辦、用小火輪運至滬虹口區、再裝日輪北運、但在上海特殊情形之下、取締困難、長此以往、勢必影響滬市民食、至於目前上海之存米、包括各銀行堆棧、及經營米業之行號、總約七十萬包、每包約合一石二斗半、足供上海民食二個半月之需、況每日河下到米船及由小輪或火車運來者、足供每日上海人民之消耗、所以上海之民食、暫時決無缺乏之虞、將來青黃不接之時、或許有缺乏之恐慌、但因上海交通便利、至必要時可電購洋米接濟、惟將來之米價、深恐上漲、上海米價市場上雖限制最高不得超過每石國幣十四元、但目前市價批發頭號約十二元六角、

日方又嗾使傀儡 製造和平運動
南北偽組織代表在南京開會 日方力竭不堪再戰於斯可見

日方近因對華戰事泥踔深入、深感無法自拔、故求和之念、迫切異常、曾先運動汪精衛倡導議和、但遭中央當局嚴詞拒絕、及全國人士之一致痛斥、致功敗垂成、全形幻滅、於是日方焦急苦悶、途窮匕見、益趨顯露、遂百端拉攏吳佩孚、慫恿出山、畀以「綏靖委員會委員長」之職、希望吳氏進行和平運動、但吳氏洞燭奸隱、不為所動、而日方居然自拉自唱、製造空氣、淆人聽聞、同時南北兩傀儡政府及華中華南偽組織份子、為討好其「主子」起見、亦奔走呼號、哀求和平、並定昨日在南京召開「聯合會議」、計華北出席王克敏·王揖唐·等、華中陳中孚代「維新」梁鴻志·溫宗堯·等、華南由偽「廣州自治會長」彭某出席、偽「上海市府」則派王長春列席、聞會議內容、將討論在各地組設政治分會、並切實催促吳佩孚出山、領導「和平救國運動」、黔驢之技已窮、於此可見一斑、

外報傳日方 誘吳佩孚登台
擬畀以軍隊統治黃河以南 片面計畫吳氏決無動於中

大陸報云、昨日（二日）午後、本埠得可靠華人方面消息、日政府代表人已準備將黃河以南目前日軍侵佔區之全部交吳佩孚「管理」、並給予軍隊、俾具「管理」之權力的計劃、據稱、日方當局定此新計劃、乃欲抽調日軍赴北部作戰、一俟吳氏之「軍隊」編成、至少於遭遇地方上之反對、亦足以維持其權力時、日軍主力、即將撤退、但日軍將自黃河以南完全撤退之說、本埠方面、認為決不致有此等情事、計劃中之「軍隊」或將由日方委任之「顧問」一佔其主要職位、日方除於起初時給予經費外、或將撥飛機若干、聽吳氏調遣、俾進行其「和平運動」、亦屬可能、譯者按此為日人一方面之計劃、至吳佩孚是否接受、今尚無確訊也、

又據另一報告、日軍對華侵略戰事發生以來、日軍死傷衆多、其國內經濟、即將崩潰、因之求和心切、企圖在現狀下造成其優勢和平、前次汪精衛叛國求和爆發後、日方在淪陷區內大事宣傳、企圖欺騙戰區民衆、茲連日又在上海近郊一帶、散發由日方自擬、非吳佩孚本人發出之通電、企圖緩和民衆游擊隊之抗日行動、

虞洽卿電部 乞准浙棉運滬
由華商紗廠聯合會證明 疏通積棉救濟棉農棉商

虞洽卿電財政·經濟·兩部、請准浙棉運滬銷售云、重慶分呈財政部長孔·經濟部長翁·鈞鑒、據寧紹區棉花運銷處電稱、浙海關禁棉運滬、係因奉財政部關渝字五三六八號代電、准經濟部銑代電、請准海關禁運資敵物品五十四種一案而發、銑電所述、禁運區域、現在詳查、在未經指定前、各官署及關卡應就業經確知已被日人暴力控制地方公佈禁運、查甬棉運滬入公共租界、華商紗廠林立、需要正殷、又非日人暴力所能控制、自不能指為禁運區域、且查財政部為推廣土貨計、曾准棉花等十六類免結外匯、尤足為上海非禁運區域之證明、況按禁運要旨、在慎防資敵、甬棉係紡粗紗之用、僅為華商紗廠所需要、赴甬採辦時、先向滬富華公司請准、由紗廠聯合會出具證明書、出口時經主管官署嚴查、運滬後復經財政部貿易委員會·浙江省物產調整處·兩駐滬辦事處驗明、手續完備、絕無資敵嫌疑、目下存棉擁積、總計甬埠及內地有二十四萬包、價值國幣一千萬元、一旦禁運、棉農棉商、交相受困、何堪設想、務懇急電大部乞賜體察、迅電浙海關照舊准運、以救農商等語前來、和德復按所稱、均屬確實、且因桑梓關係、深知棉農棉商、生計斷絕、危殆堪虞、爰敢據情上達、伏祈俯賜體察、迅准電飭浙海關查核實情、准將甬埠存棉運滬、以救農商、而免受困、無任感禱盼切之至、虞和德叩宥、

警務報告（三）
工部局一九三八年份

上年所發開車執照、計有發給車主者一一·〇四張、發給汽車夫者二·〇三四張、汽車夫執照之註銷者、共二八七張、暫扣者共二八三張、汽車夫之在公共租界內登記者、共有二一·七三九名、比前年多一·七四七名、

上年有自用汽車五十九輛、據報告有違章營業情事、當經依法起訴、並於審訊屬實後、將車夫之執照扣留、本埠與內地之交通、戰後受阻、因此經暫厝於租界內各處之棺柩、為數頗多、警務處鑒於此種情形、認為有訂定管理出殯儀仗特別規則之必要、上年內經核發之出殯許可證、遂比前年大見增多、車輛檢驗分辦事處一所、設於茂海路五二八號、自上年二月三日起開始辦公、以便東北區各種車輛、就近檢驗給照、領有執照之運貨汽車、共計二一二三一輛、比前兩年均見增多、經檢驗之運貨汽車、共五·七八二輛、其中一七八輛、因其機件、有各種缺點、當將執照扣留、燃燒炭料之汽車、僅有五輛、出租汽車行共有二十四家、所有汽車、總計三六九輛、馬車行續見減少、僅有六家、腳踏車比前年略見減少、共有三七·九八一輛、小車之平均按月領照數目、為一·八三七輛、塌車執照、平均每季一四·一八二張、改裝橡皮胎輪之塌車、已有四五九輛、公用人力車已補足九千五百輛之額、違犯交通章程之公用人力車夫一一·九四十名、被中央·老閘·兩捕房處罰、上年份之公用人力車夫執照轉期手續、自前年十一月一日起開始辦理、車夫二〇·九五六名之執照、已經展期、經發出之新執照、共一八·一六一張、新登記之車夫中、有一大部份為難民、此等車夫九千餘名、返原處工作、或回籍、其缺額由戰事發生之初、一度離開上海之車夫暫時補充、替工車夫執照、經發出三·七六五張、其有效期間、自一個月至三個月不等、車主得收車租之情事、經認為有嫌疑而着手調查者、共有六起、其中三起、已查明屬實、當將車照扣留、公用人力車夫五一九人、因在車上載運易於污損車輛之物件、其執照曾經扣留、自用人力車執照、上半年共經發出六·二一五張、下半年六·八七〇張、野雞包車、經捕房隨時取締、結果有車夫一三三名被拘、車照三十一張收回、有車夫二名、因查得前曾兜攬乘客、定讞有案、其執照當經註銷、經轉期及新發之自用人力車夫執照、共計八·八〇五張、各種汽車之總數、為九·六八一輛、（各國軍隊及本局各處所用者不算在內）近三年來、經捕房注意或逕向捕房報告之意外事件數目如下、

年份	意外事件	受傷人數	死亡人數
一九三八	八·七七九	三·三六八	一六五
一九三七	六·六〇一	二·五七三	八五
一九三六	九·三三〇	三·六二四	八四

蘇州河以南各街道、擁擠異常、且有大批難民、初來上海、不明交通情形、此為致命意外事件增多之原因、上開之死亡人數中、一二四名死於中西兩區、其餘死於東北兩區、（完）

開波輪 沉沒位置
江海關嚴飭注意

開波輪自在溫州口外之外吊板沉沒、該輪仍未進行打撈、關於沉船位置、江海關已據甌海關報告勘測竣事、計在北緯度二十八度二十六分、東經一百二十一度二十八分五秒、該輪二桅及烟囪、尚露出水面、極為危險、江海關據報已通飭行駛溫州間各航輪船主、嚴密注意、而免意外、

中央令各省抗衛會 舉辦智識青年登記
由各省黨政機關負責辦理

中央黨部鑒於抗戰以來、各地智識份子、紛在前方或後方參加抗戰工作者、固不乏其人、而因限於環境無法工作、仍散居各地者、亦不在少數、茲為設法維護生計、並增加抗戰力量計、已通令各省抗衛會、舉辦智識青年之登記、凡有初中以上學校畢業或具有同等學力、體格健全、無不良嗜好、並信仰三民主義、服從領袖、具有抗戰犧牲之決心者、均得參加登記、再由抗衛會經過考查合格、授予相當訓練、即可指派工作、各省抗衛會奉令後、已由各該省黨政機關負責辦理登記、

新起淋病可於此覓取即日斷根秘訣

淋病必讀

慢性淋病可於此了解真正根愈原因

林炎朋國醫師治淋的新貢獻
▲上海最早治濁專科：具六十年歷史四明林渭川子 [illegible]

病情宜分明 [illegible]

治法辨利害 [illegible]

評一般醫療 [illegible]

新化學療法 [illegible]

安善除根法 [illegible]

林炎朋醫師啓
上海白克路九十二號 [illegible]

上海國醫欄

松江六世女科 **駱潤卿** 診所遷移　茲以原診所不敷應用現已遷至愛多亞路老重慶路口興隆坊二號照常應診　電話三二二七一　恐未周知特此廣告

孫鏡陽眼科　附有送診 祗取號金一百文　醫金藥金一律免費　九時前掛號不限數　卡德路（王家沙）福臨里九號　電話三六〇五五

藍十字會 **謙益傷科醫院** 張德意醫生 鄭英女士　現移愛文義路卡德路口六九六號照常應診醫藥並施　電話三〇六〇一號

傷寒內科兒科 **朱少坡** 姪 **叔屏醫寓**　長沙路牯嶺路南首　電話九一三一〇　上午門診 下午出診　淡水路朱衣里門診下午五時起

常州中醫 **屠貢先**　戈登路檳榔路口一〇三四弄承德里十四號　電話三三四三八七

痧痘兒婦內科 **周海文**　診所法租界蒲柏路吉益里二十四號　電話八三五七〇

內外專家 刺疔痔家 **方亮臣**　愛文義路麥特赫司脫路福田邨五號　電話37262

金針醫士 **陸瘦燕**　八仙橋榮華坊西首德里五號　電話84490

沈六吉　診所白克路派克路口同春坊三十一號　電話九三一〇三七四

推拿兒科 **戚子耀 志芳夫婦**　寓福煦路淡水路西積善里　電話38137

內婦專家 **俞天石**　威海衛路張家花園修德里四十一號　電話38229

崑山五世醫 臧服科專 **龐添侯**　調借子壽康　分診所 原診所　梅白格路愛文義路北三德里十四號　勞勃生路大自鳴鐘東裕慶里廿九號

淮安痧痘專家 **劉樹農**　寓膠州路新閘路北首三百弄四號　電話三〇七〇七

嚴鍼灸 **肅容 蔡明**　靜安寺路靜安別墅八二號　電話三一八三一　分診所在平湖同鄉會

推拿眼科 **徐際雲**　診所法大馬路中滙大樓二層二三二號　門診上午九時至下午三時逾時出診

傷科專家 **閔采臣** 子 貫玉 幼達　診所白克路永年里十一號　電話三六一八七

內科 **夏仲方**　呂班路鴻安坊十一號　門診上午十時至下午三時　電話82927

外傷科 **石筱山** 同胞弟 **幼山**　診所呂宋路五福里（即愛多亞路口西）

外科 **顧筱巖**　診所福煦路明德里十八號　九星大戲院斜對面成都路西首　電話38633

痧痘兒科 **徐麗洲**　北泥城橋北京路口寶延春藥號　電話九五二三六

綸昌「七玫瑰」布　人人必需　處處可用

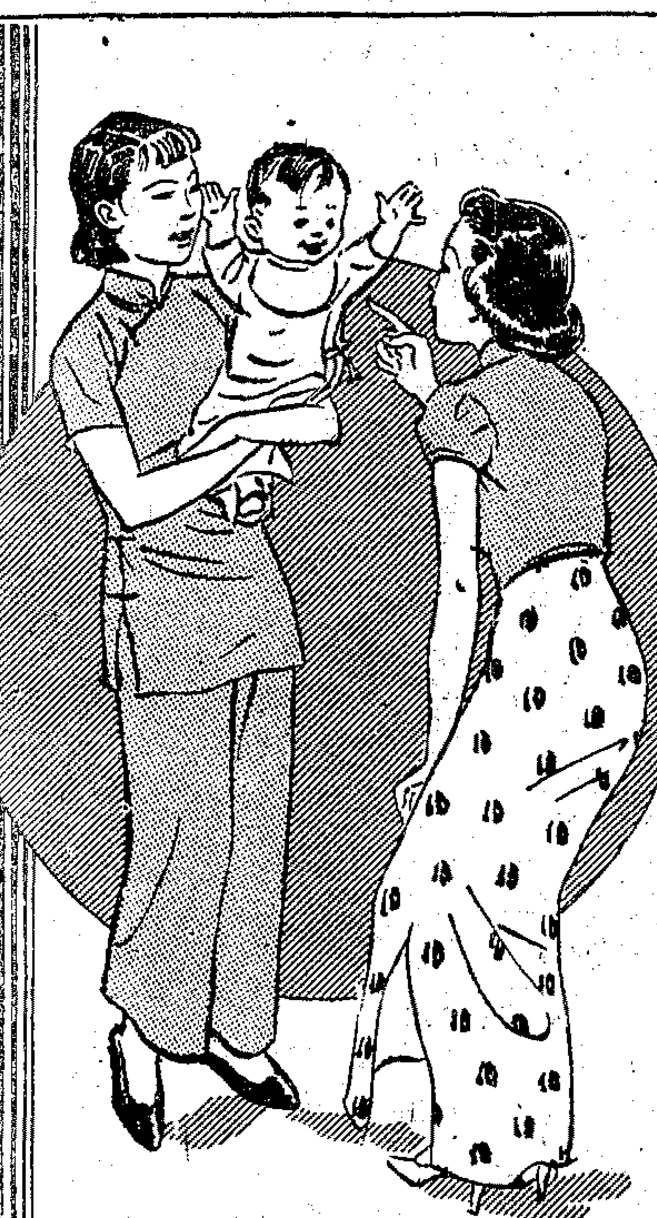

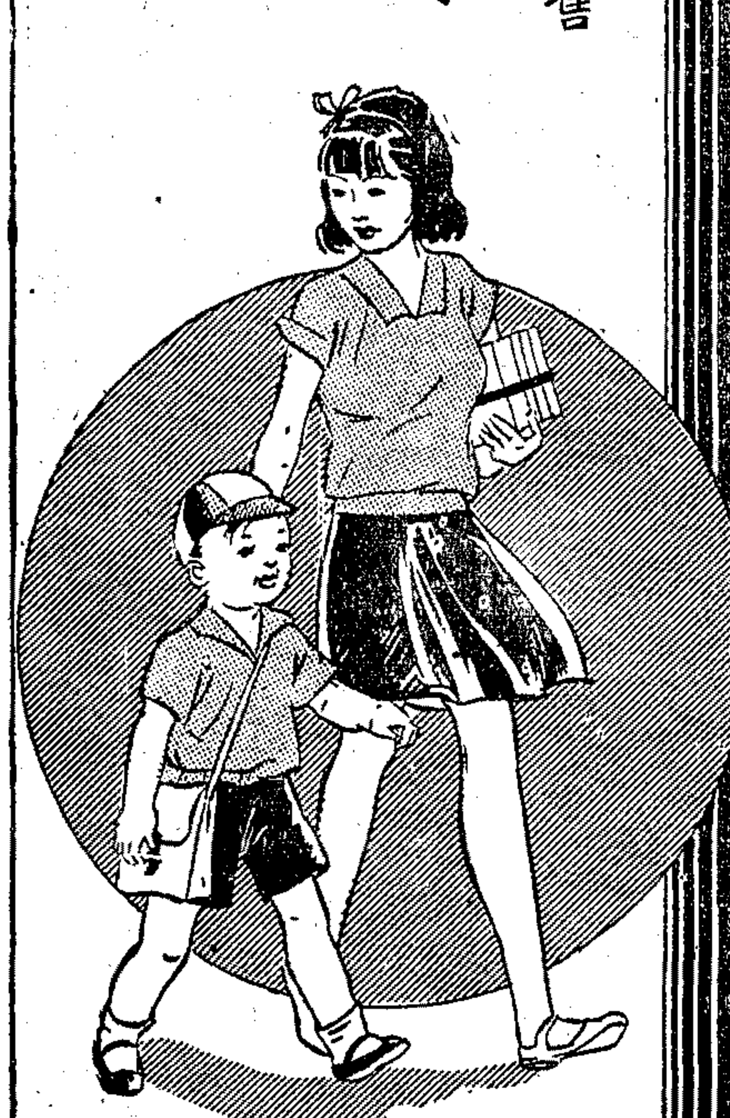

七玫瑰布風行全國因其價廉物美·經久耐用·永遠滿意·非「七玫瑰」不買·

(一)七玫瑰印花布　顏色鮮明花樣新穎極合婦女兒童裁製被單及各式襯裡之用

(二)七玫瑰染色布　顏色不一鮮艷美麗男女老幼衣著無不相宜

(三)七玫瑰漂布　質地精細雪白可愛凡裁製襯衫被單枕套衣服等無不適當

提防假冒購買時請認明「七玫瑰」商標　每隔兩碼有此商標

綸昌七玫瑰商標

各大公司及各大棉布號均有經售

英商　綸昌紡織漂染印花有限公司
總公司　上海四川路二百廿號
紡織廠　浦東陸家嘴烟廠路
印花廠　浦東白蓮涇浜東
各種七玫瑰布均在中國製造

海達輪昨亦返滬 挪領繕報告書

兩輪長詳述被扣經過 阜甯航綫已被迫斷絕

海達・永貞・哈發・三輪、上月二十八日、在阜甯合興鎭、起卸貨件時、忽然日機飛來轟炸、乃逃往洋河口、不料口外泊有日艦一艘、途被扣留、並挾持駛往靑島、後經英・挪・領事交涉、及英艦駛往靑島援救後、旋由日方相繼釋放、永貞・哈發・兩輪、已於前日返滬、海達輪亦於昨日下午五時到達、船主即赴公司報告被扣經過、並聞前運往阜甯之貨物、尙有二千四百五十餘件未卸、仍由原船帶來、在該處已裝之貨、有棉花一千二百四十八件、及鹹豬一百六十餘只、雜貨六十餘件、大陸報云、英輪永貞號、被日本軍艦及「海關」巡艦一艘扣留事、英當局刻正在正式調查中、而挪威總領事館對哈發號輪同時被扣事、昨(三日)亦開始同樣之調查、哈發輪於昨午抵滬、泊二十五及二十六號浮筒後、輪長安徒遜立即赴挪威總領事館詳細報告經過、與館方會談頗久、昨日薄暮、聞挪威領事館已從事繕具報告、惟在當時尙未完成、現代社云、上海阜甯航綫貨運、向極發達、自日機於上月二十六日在合興鎭投彈、並由日艦將永貞等三外輪一度非法查扣後、該綫航運、即告停頓、現英商永貞輪、經交涉獲釋、由靑返滬後、決定日內改駛天津、又阜成公司之挪輪哈發號、於前日由靑返滬後、原擬重駛滬阜航綫、但以客家不願冒險、故已決定今明日駛往福州、至英商開琳馬勒輪、原擬試航阜甯、現亦鑒於該處情勢未安、且洋河口航行標誌、已爲游擊隊移去、輪行殊多危險、故不得不暫時放棄、又蘇北公司之挪輪海達號、由靑釋放回滬、已於昨日到埠、亦擬改駛他綫、故阜甯航綫、現已陷於停頓、

工部局加薪事 反響益增

捕頭願將薪金捐助慈善機關

英文大美晚報云、納稅人對工部局高級職員加薪事、續加反對之徵象、顯然可見、某讀者投函本報、認爲納稅人有拒不付稅之可能、另一函則謂、加新款項、或可用以資助救世軍、警務處捕頭二人建議、如高級職員將所加新金捐助慈善機關、則彼等願將最近所加薪金、捐助國際救濟會、同時、商界代表委員會仍忙於不爲人所感謝之工作、工部局已定下星期三召集會議、屆時或將決定一切、又日文報紙近傳警務處副警務長赤木、將以其所加薪金、分發警務處日籍低級人員、記者以此叩諸赤木、渠答、此必他人之建議、渠自己並未作此建議、且此舉實屬可笑、蓋渠所加薪金、若予分發、則低級日籍人員每人僅得一元餘、

戰區華商紗廠 拒絕合作被日刦奪

日壟斷佔領區域紗布運銷 華北華中棉花受日方統制

華商紗廠、向集中於沿海少數都市、受戰事影響受創最甚、戰區各廠、因拒絕合作、均被刦奪、擅自搬運機件、租界各華廠所產之貨、全額西南各省消費、日佔領區紗銷爲日壟斷、棉花亦被統制運銷、茲誌詳情如下、

開工紗廠 三十八家

上海開工之紗廠、華商・申新第二紡織廠・申新第九紡織廠・新裕第一廠・新裕第二廠・鴻章紡織染廠・永安第三廠・統益紡織公司・勤豐紡織廠・大同紗廠無限公司・合記振業紗廠・總計十廠紗錠三五四・二七二錠、綫錠三一・二六〇錠、布機一・七〇〇台、占原有紗廠百分之三二・三、英商・怡和・公益・楊樹浦・綸昌等四家、紗錠四〇・九七六錠、綫錠二・六四〇錠、布機三・二六五台、日商、日華・上海・內外棉・東華・同興・公大・大康・豐田・裕豐・等二十四家、紗錠一・一二四・三二六錠、綫錠二九〇・八二四錠、布機一四・五五四台、

華英日產 紗之消費

華英日各廠所產之貨、華商全額西南各省消費、英商供給本埠英商各廠織布之用、日紗價格較華英爲低、供給本埠各織布廠、向佔領區域傾銷、去年十一月份上海現紗成交數、雲南二千零五十包、內地一千九百九十四包、汕頭一千五百八十六包、天津一千三百十五包、寧波二百十九包、北帮三百五十包、福建三百九十四包、溫州八十包、泉州五十二包、烟台四十包、四川四十包、江西八十五包、南洋二十五包、海防三十五包、同行六千二百零八包、廣州十包、總共一萬四千四百八十三包、

原料被統 制價飛漲

各紗廠之原料即棉花、素向江北及華北各地採辦、今因以上各地先後淪陷、「華北臨時政府」與「華中維新政府」受日方之命、實施統制棉花之運銷、因此華商紗廠所需之原料、頗覺困難、去年各地產棉雖豐、但均爲日方統制、運至日本及關東租借地・朝鮮・台灣・等區、總值國幣約八千九百八十九萬七千七百十七元、棉價如去年十一月火機花平均五十二元八角九分、靈寶花平均八十四元零五分、天津美種花平均八十八元一角一分、以上三種棉花之價格、均爲民國二十一年以來之最高價、

刦奪戰區 華商紗廠

日本對佔領區域之華商紗廠、會指定日本在華紡織同業會廠商內外棉・上海・日華・同興・公大・等、分別接管各華廠、名爲合作、企圖刦奪、各廠因條件太苛、不允合作、一致拒絕、日方計劃失敗、竟擅自刦奪各廠之機件、搬至他處、作爲己有、如上海四郊戰區之華廠、大部已燬於砲火、即能倖免者、亦以內部機件被搬走、一時已無恢復之可能、總計恒豐・大豐・振泰・寶興・上海・等二十一家、紗錠七六〇・一三六錠、綫錠九一・三〇六錠、布機二四・九一九台、佔原有紗廠百分之六七・七、

敬謝 兒科沈仲芳先生治愈痧痘驚風危症

上月長孫鴻壽患驚風頻作繼出天花危症萬分本月次兒出痧內陷壯熱欬嗆氣急鼻煽神糊便泄險象環生均經先生一手治愈闔家感激用特登報鳴謝 先生寓靜安寺路斜橋總會對面鳴玉坊十五號 康腦脫路忻康里楊聲陳杼謹啓

被扣老虎車 即日釋放

上海市場虎車互助會會員之老虎車、因無力改裝車輪、被公共租界捕房扣留一案、各界同深關切、各華董自該會推派代表請願、允爲轉商工部局調處後、江一平・奚玉書・兩華董、已於前日、一度往訪車務警務兩處長、請予先行釋放扣車、惟尙未獲得圓滿解決、被扣車輛車夫、昨晨麕集貴州路互助會前聽候消息者、不下百餘人、若干並携帶其妻兒、飢寒之狀、頗堪憫惻、當由該會派員安慰、始漸散去、茲悉江奚兩華董、於昨日午後、再度往訪車務警務兩處長、及副總辦何德奎氏、要求憫念苦力生計艱維、予以通融、先釋放全部扣車、對改裝車輪事、則歸互助會負責、於本年七月一日以前、督促會員改裝竣事、俾貧民生計、與工部局行政政策、得以兼顧、經江奚兩華董再度調處結果、聞車務處對江奚兩華董意見、已予容納、各捕房扣留車輛、可望於今日釋放、下星期一起、正式捐照營業、惟車務處對七月一日以前改裝車輪完畢、尙嫌時間過長、盼該會能提早勸導會員、照工部局規定改裝竣事、以利路政、

日本國內 窘迫不堪

生活消費 又見增高

大陸報云、據日本內閣統計局調查、上月份東京之生活消費、已見增高、東京勞工之生活程度、以一九三七年七月爲根據、本年一月份、已高漲至一一四・〇、以視去年十二月份、高漲百分之一・一、與去年同月相較、則高漲百分之八・九、薪金階級之生活程度、上月份爲一一一・八、較去年十二月、高漲百分之一、較去年同月、高漲百分之八、所舉五項物品中、高漲最甚者、爲食物、一月份較十二月份、高漲百分之二・一、衣服高漲百分之〇・八、「其他」高漲百分之〇・四、居住場所消費、高漲百分之〇・二、電燈電熱、高漲百分之〇・二、

今天假座華興電台特別節目

週波一二六〇　電話三一六三七

時間 中午十二時起至午夜二時

▲甬劇 12-1 孫翠娥
▲滑稽 1-2 包一飛劇團
2-3 何雙呆 沈笑亭
3-4 江笑笑 鮑樂樂
▲申曲 4-6 施家班
▲彈詞 6—9 朱耀祥 趙稼秋 沈儉安 薛筱卿 嚴雪亭 蔣月泉
▲什錦歌劇 12-2 包一飛劇團
▲特請三齡神童 洋娃娃 洋囡囡 歌唱（歡迎點唱）

夜九時至十二時
▶情商名票名伶平劇大會串◀

毛劍秋女士 吳雪樵君
王霞影小姐 金素琴小姐
王熙春女士 許義庠君
王啓仁君 許少屏君
王鐘呂君 張翼鵬君
王天培君 張載春君
司馬驊君 張中原君
江一秋君 張知原君
吳籟天君 曹亮節君
朱雪僧君 趙培鑫君
李叔明君 榮鴻魁君
沈少飛君 潘念辰君
汪其俊君 華震亞君
邵錦源君 董祥明君
陳鶴峯君 鍾瑞棠君
吳慶祥君 麒麟童君

台銜以筆劃多少爲序

大補力命 魚肝油精丸

甲丁維他命合劑

維他命甲及維他命丁爲人生發育及新陳代謝不可需之品而以魚肝油中所含此項成份最爲豐富但其腥臭使人難服不無缺點肇基華行經理「大補力命」魚肝油精丸係用科學方法提取特種魚肝油之精華後加入天然維他命丁而成以眼量之製劑其補力之大可想而知

兩大補品 買一送一

贈送辦法

凡購「大補力命」或「精神特靈」一大瓶特贈銀袖珍匣一只 加送新式刻花彩色玻璃盃一只兩用可泡香可盛糖醬

各大公司各大藥房均有代售

精神特靈

糖衣製劑 益精補神 唯我特靈

健腦補腎丸

精神特靈健腦補腎丸功能驅除人體血液中所含之尿酸毒質專治一切腰痠背痛筋骨痠痛腎部虧弱等症復能給予全身神經細胞以特殊補益成分因此對於頭昏健忘遺精失眠神經衰弱等症亦具靈效允爲補精補神之特效靈藥

總經理 肇基華行 （行址）九江路一五〇號 電話購貨請打一七九〇〇號

前日午後 砲聲清晰

長江兩岸遊擊活躍 日軍無奈開砲轟擊

字林報云、據嘉興路捕房報告、昨日(二日)午後四時至五時、上海北區、聞重砲聲頗清晰、歷時半句鐘以上、來信此乃揚子江中日艦、向兩岸華方游擊隊、開砲轟擊、故有砲聲傳來、

英大使館等歡宴 巡艦官佐

陸軍司令將去滬 新旗艦今日可到

英國駐滬戰艦卡狄克號來滬多日、本埠英國聖台維斯會社委員等、爲該艦官佐聯歡起見、特於二日午假上海俱樂部舉行聚餐、作爲洗塵、惟該艦船主哈爾夫海特、以事並未參加、代以副船主亞立弗氏到席、由該會會員泊賴斯致歡迎詞、旋彼此互祝康健、按英艦卡狄克號、爲英國著名之有數戰鬥艦、曾於一九一八年指揮德國艦隊、聞參加歡筵之英僑中、並到有英國大使館漢姆氏、英國駐滬英軍司令斯摩爾脫少將、於八一三滬戰時由英調滬、斯氏調滬後、對於此戰時狀態之租界治安、頗具辛勞、茲悉斯氏日內即將離滬、工部局及萬國商團等、特在一日晚、假商團俱樂部、設筵爲斯氏餞行、藉示感謝維持上海租界治安之勞績、當時到有工部局高級職員等一百五十人、並向斯氏獻旗誌謝、英文大美晚報云、英國揚子江艦隊新旗艦蟋蟀號、懸賀爾特海軍少將旗幟、今日(三日)自南京啟碇、英艦蚊號曾隨同駛出、蟋蟀號明日(四日)可返抵此間、但蚊號目前不來滬、

猶太咖喱烹調雞牛猪肉風味特殊本店特聘名廚精研製法其特點爲香・鮮・嫩 清潔衛生 滋味可口 裝以磁罐 送禮最宜

價目
猶太咖喱雞肉 每罐一元二角
猶太咖喱牛肉 每罐一元
猶太咖喱猪肉 每罐一元

●●●電話購貨請打九七一七〇 九七一七九 當即送上●●●

福來猶太咖喱雞飯店 獨家出品 （地址）四馬路廣西路汕頭路轉角

海關禁運各項土貨 由部洽商收買

浙省各土貨業紛電要求運滬 當局以江海關情形特殊未准

各省政府暨海關、奉經濟財政兩部令、查禁資敵貨物桐油等五十四種後、浙省棉花土紙等各業、紛電要求放行、海關認爲上海係日人暴力控制之區、不允准土貨運往上海銷售、政府已撥款收買救濟、茲誌詳情如下、

各業電請 准許運滬

寧紹區棉花運銷處等、因棉花等貨物、被禁止運滬、以致棉商生計斷絕、請求迅予飭浙海關、將甬埠存棉放行運滬、以救農商、爲防止資敵起見、可由華商紗廠聯合會、函具證明書、運滬後、再由財政部貿易委員會浙省物產調整處駐滬辦事處驗明、況上海租界、並非日人暴力控制之區、自不能指爲禁運區域、

浙江海關 未便通融

浙江海關務司批示云、查上海地方、究竟應否認爲禁運地點一節、本關係屬無權考慮、至一月二十三日本關佈告、禁運土貨出口、包括紙張在內、係由總稅務司轉奉財政部令飭到關、未便擅予修改、或不遵照施行、所請運往上海銷售一節、仰該處逕向財政部請求核辦可也、今土紙等業、均已電財政經濟兩部、請求准予運滬、

上海暫定 禁運區域

經濟部對於已被日人暴力控制之禁運區域、現已詳密調查、並與關係機關洽商、以憑指定、在未經經濟部指定以前、凡迫近戰區之地方主管官署、及各地海關、應就經確知已被日人暴力控制之地方、先行禁運、惟各地海關等、認爲上海係淪陷區域、故在經濟部未指定以前、一律禁止五十四種土貨運滬、現浙東等處土貨、均被阻運滬銷售、

阻滯各物 政府收買

桐油等五十四種土貨、受禁運之後、如係當地產品大宗、因銷路阻滯、致影響人民生計者、經濟部已定補救辦法、令飭各省逕行、由各省府查其銷產情形、隨時咨部、或逕與財政部貿易委員會、及經濟部農本局等機關、洽商收買、以資救濟、今浙東之桐油、歸中央信託局收買、茶葉歸貿易委員會富華公司收買、

上海海關 情形特殊

上海江海關、自稅收改存日商銀行、修改日貨稅率、並自去年六月起、停止解款於總稅務司、所以國府認爲如果內地土貨一旦運滬、一般貪圖小利之奸商、欲轉運出口至各地、則我政府無法予以制止、

銅鎳輔幣 日內到滬

總數千餘萬枚 收回破爛角鈔

滬市近來缺乏銅鎳輔幣調劑、時屆年關、需要尤殷、事由中行電請財部於廢曆年終以前、運送巨量銅鎳輔幣來滬、以資週轉、昨據中行消息、中央已於上月令由港地中行運滬若干、均已裝滬、惟數目不多、仍難應付、現中央又續運來銅鎳輔幣一百餘萬元、達千餘萬枚、聞此次運來硬幣較少、角鈔佔大多數、約旬日內可抵滬、並聞是項輔幣到滬後、將以一部份掉換市上之破爛角鈔、而廢曆年終市上之需要、當可應付裕如、

威靈藥行十周紀念 兩大補品買一送一

威靈麥精魚肝油 威靈純淸魚肝油

威靈麥精魚肝油三磅瓶一元八角
威靈純淸魚肝油大號瓶二元四角

總經售處 正威大藥房 地址二馬路英華街口大舞台對面 電話九二五二五號 購買不取送力

公文及附件 收寄辦法

郵政總局、以查各機關交寄公文及附屬文件、前經規定、如公文及附件、固封一起、應按章全部照信函收費、如公文與附件分別封裝、同時交寄、必須捆紮一起、但將公文按信函收費、附件按小包郵件收費、一併同時交由快班運遞、此項辦法、自實行以來、各機關照辦者固多、而因節省郵費、即將附件按印刷品交寄者、亦復不少、現在各地運輸困難、不得不將信函明信片等郵件、儘先運出、其印刷等重件、則不免積存、以致附件與公文常不能同時到達、於處理公務、殊覺不便、茲爲防免再有同樣情事發生起見、嗣後各機關公文及附件、分別封裝、應照上述規定辦法辦理、如係寄至汽車通運地方、必須將附件作爲印刷品寄遞、亦應作爲快遞印刷品、另納汽車加費寄遞、(內省互寄、每公斤或其畸零之數、國幣二角、省外互寄、每公斤或其畸零之數、國幣四角)庶各局於收寄時、可即分揀、不與其他印刷品混雜、以便提前封發、與公文同時到達、特飭屬注意辦理、上海郵政管理局奉令、業已分飭各分支局遵照辦理矣、

六期慈善獎券 昨日下午開獎

頭獎三萬九千元

法商難民救濟慈善獎券、第六期於昨日下午二時、在逸園當衆開獎、計到該獎券監察委員會委員履登・柴斯伯・齊致・伯倫特拉斯・馬丁・等、及各界男女來賓四五千人、至二時正、由監察委員、分別檢驗獎珠畢、即開始搖獎、未幾、豬大獎相繼搖出、頭獎二四一一二號、由南京路福來票行售出、二獎一六四六一號、由大福來票行售出、三獎〇七〇二一號、由江西路天賜福票行售出、四獎二個、〇二三六八號由南京路老大利元售出、又一三三五八號、由大公企業公司門市部售出、此次共售出券額三萬一千二百張、依照定章十分之五給獎、頭獎全張五條、獨得獎金法幣三萬九千元、每一分條、各得七千八百元、並准於二日後付獎、可向天主堂街一號公益慈善聯會、先對號根、再往上海東方匯理銀行領款、十足兌取、第七期今日發售、准三月三日開獎、

去年十二月份 保護牲畜情形

保護牲畜會報告

十二月份內調查員之時間、多用於視察行將送往市場及屠房之牲口、凡牲畜暫歇之所、豬欄鷄鴨行等、皆爲其常至者、自沙涇宰牲處不能供用後、整個上海用之肉食、現皆自租界內屠宰而出、因此牲口暫歇之所、極感缺乏、對於牲畜露天而處之情狀、本會不得不予以注意、尤其在此嚴冬將降之時也、各處草棚、經已建設、希望在較嚴監視之下、多數不必有之痛苦、可以免除矣、聖誕節時、調查員處置露宿繁短禦飲食缺乏之等、如處待家禽事件之工作、亦加多、彼會見多輛趕市場之小車、滿載鷄隻於筐籃內、因疏忽之故、籃底未鋪稻草、以致鷄隻之頭足、多被壓擠於籃底孔穴之外、在市場內對於强餵家禽事件、尤其鵝類、法以竹竿推塞穀糠等物於臟腑內、會常予以申斥制止、感謝公共衛生處及警捕之合作、數起較大之虐待事件、均能在地方法院作順利之控訴、也、因天氣嚴寒之故、對於各處狗舍、及其他畜類棲息之所、又當視察稻草之供設、是否充份、所有馬廐、俱經巡視、各馬之印號、亦經核查、此外更勸告各馬廐主、如製披體用料、僅係麻袋之類、則須爲每馬備一件、關於家禽家畜受虐待、及露天居處之事件、會接有數起之報告或申訴、如破漏或無稻草之狗舍、閉居室外之猴子、及店舖中猴兒鳥雀、受種種忽視等情、如報告經調查屬實、皆予以適宜之補救、對於警捕之合作、深爲感謝、蓋此等合作、有時爲必須者、有一家犬、一足已受重傷、乃報告之於警捕及獸醫、前者云彼等無權使其脫離原主、而獸醫士則謂足傷已不可治、最後折衷辦法、賠償主人金錢損失、乃得將是犬予以人道化之死滅、對於街道上偶發事件、時得市民之襄助、在傍看管、以候本會救護車之駛至、所發生事件、有初生被棄之小犬、碾傷之貓、及一乖僻之牛、最後之事、爲工部局運輸車所處理者、調查員會二度視察愚園路大火之場地、該處有數百難民之草棚、會被焚燬、同時亦會向救火會商議、對於牲畜暫歇之草棚消防事宜、

詳細報告

視察次數	
狗舍	十次
市場	一次
猪船	三次
猪欄	五次
畜棚	十三次
鷄行	四次
狗商	三次
鳥店	十四次
禽鳥行	五次
娛樂場所	一次
馬廐	十一次
騎驢學校	三次
動物園	二次
舊式牛奶棚	五次
共計	八十次

收留牲畜	犬	貓
調查員經手	五隻	十隻
覓得家主	三隻	六隻
醫療事件	三隻	四隻
申訴之調查	廿八次	
警務事件	五次	
筐籃載鷄隻過擠	四件	
每件罰款二元		
同上	一	
每件罰款二元		

現代唯一科學化美容劑
●為任何美容品所望塵莫及

面麗事實上之優點

消滅雀斑
我們既然明白雀斑是皮膚內一種色素變化而現于表皮的一個病症。那末治療雀斑。不能單在表皮上做腐蝕或輕微的治法。而同時須有和平的深達作用。「面麗」所含的藥力。即能在表皮施行消滅斑點的工作。同時還能深達的使色素消滅。預防發生。而藥性則絕對和平無刺痛之苦。

治療面皰
面皰就是面部常有發生的瘰粒狀紅色或紫色物。他的疾患。不及雀斑難治。所以拿「面麗」的功力來治面皰。眞足縛乎有餘。過去一般青年男女之發生本症而用「面麗」治愈者。無不驚奇功效之神驗與迅速。而視為終身之美容無上妙品。

白嫩皮膚
皮膚的粗糙黝黑。多半是由毛孔生得粗大和營養不良所致。年齡也有重要的關係。用普通雪花膏藉以求面貌白嫩。這是等於粉飾牆壁一樣。唯有「面麗」的功用。方始能得到眞實的白嫩。因為裏面所含的營養滋潤藥物。和其他的化學功用。足使皮膚改變而促進新陳代謝。一方使毛孔有顯著的縮小的能力。其他如皮膚坼裂乾皺等症。「面麗」有相當的特效。

精密製造
「面麗」悉用最上等原料及高貴藥劑。由經驗藥師用最新的科學方法。醫藥原理。複製而成。其監製之精密與鄭重。和一般普通雪花膏的處方製法。不可同日而語。

質的比較
「面麗」不是普通的美容雪花。有識者皆能知之。所以在質的方面。迥異尋常。「面麗」內含各種美容藥粉。抹在手掌上。即可辨明和尋常雪花霜膏不同。而潔白細潤。經久不變。又遠過他品。普通雪花不過是硬脂酸和鹼性的化合物。至多攙入一些甘油。再加上一些低劣的香料而已。在價值上祇少和「面麗」相差七至八倍。

證明價值
「面麗」已有五年以上的歷史。在國內外社會上有相當的榮譽。和大部份仕女的信用。並且經過國民政府衛生署化驗許可。認為美容成藥。幾年來收集各地方各界的謝信證明。不下數百件。一部份經攝製照片。自今年起。陳列在永安公司的大東茶室和大東旅社。歡迎參觀。

四種香味
香味的嗜好。人各不同。普通化妝品雖然也有注意到香味上的。但祇限一種。難求盡如人意。「面麗」的香味。悉採法國產的最上等原料。而又不憚麻煩。分製ABCD四種。芬芳幽郁各得其宜。
「面麗」是上海新藥業同業公會會員同仁西藥社出品。各大藥房各大公司百貨商店均有售。

公共租界捕房在各旅館

拘獲大批盜匪

男女人犯共計卅二名口
並抄出手溜彈盒子砲等

邇來租界內盜匪充斥、刦案迭出、警務當局、除組織巡邏隊、按段嚴查外、並嚴飭各捕房中西探員、一體注意、靜安寺捕房華探長湯堅·烏承謨·於前晚七時五十分起、至昨晨四時半止、在英法兩租界拘獲大批男女盜匪、共計三十二名口、抄出手溜彈·盒子砲·手槍等、茲記情形如次、

湯探長等 自得眼綫報告後、即會同華探目王金生·戚夢庚·謝福棠等及西探長台朋格馥飛爾、先往天津路甯商旅館二百另五號房間、拘獲盜匪松江人陳四明(即小松江)一名、繼又至湖北路梁溪旅館四十七號房間、拘獲上海人吳老五(即志祥)、及江北人陳小毛二人、又至福建路嘉禾旅館卅二號房間、拘獲蘇州人劉金余、婦人劉徐氏二人、後至廣西路

大新旅館 三百另六號房間、拘獲本地人蔡小弟·甬人劉元舟·丹陽人張志昌·本地人宋嘉寶·無錫人丁方正·本地人董福生·甬人方阿林·浦東人李德寶·本地婦人羅曹氏、及北京路勝利舞廳舞女本地人洪妹妹(年十七歲家住西門路六十八號)、同甯波婦人董蔡氏(亦勝利舞女名董秀×)共十一人、抄出海維式手溜彈一枚、當票四十一張、十兩銀錠一只、西式西服四套、布二塊、繼又至福州路

中正旅館 廿四號·廿五號·廿六號房間、拘獲常州人范有大(即小常州)、本地人徐洪生·甬婦蔡陳氏、鄭謝氏四人、並在愛多亞路大滬飯店三百十五號房間、拘獲浦東人戴天有·本地人龔朱氏·海門人季水才(即老東瓜)三人、辣斐德路四〇九號拘獲上海人王月龍(即阿二)、吳福根·婦人王吳氏·吳葉氏四人、又至浙江路

清和旅館 二百〇三號房間、拘獲浦東人孫和平·孫漢長二人、又在法租界西自來火街榮祥旅館五號房間、拘獲崇明人蔡銀寶一名、抄出盒子砲一桿、子彈八粒、又手槍一支、子彈六粒、末至敏體尼蔭路二七五弄五十號、拘獲天津人吳桂林·徐州人王斌二人、前後共獲男盜廿三名、

女匪九人 一併帶入捕房、分別收押、昨晨解送第一特院刑二庭、捕房律師厲志山陳述破獲情形、以人數衆多、捕房未及詳為偵查、且尚在繼續緝捕同黨中、故請求准予覊押云云、經鄒推事向各犯略訊一過、諭令准予還押、候改期七天再訊、

經濟壓迫自盡

霞飛路民樂旅館五號旅客甬籍劉若謀、現年三十歲、近因經濟壓迫、謀生乏術、竟萌厭世之念、昨晨潛服毒汁藥水、企圖自盡、比經茶房察覺、遂飛送仁濟醫院醫治、

擁有廣大用戶之甘露
十餘年來執癬瘡藥之牛耳

或有問『甘露』售價貴乎。曰何貴之有。『甘露』收效迅速。癬疥濕瘡等症。每不出一瓶。霍然全愈。而所費代價。為數至微。以視他種癬藥。用至十瓶廿瓶。猶未獲些微效力者。其得失損益為何如乎。用藥錯誤。反而吃虧。聰明人決不斤斤於藥之售價。而藥之靈效與否。乃最大問題也。『甘露』為十餘年來治癬瘡濕瘡最著名者。深得醫藥界之推許。中央衛生署發給三六三號成藥許可證。決非粗製濫造之品所可望其項背。各大藥房各大公司均有售。同仁西藥社出品。上海新藥業同業公會會員

廣東路破獲

製造毒品機關

抄獲製造器具及毒品
據供係向曹家渡購來

公共捕房禁毒部華探長葉鍼沙、探目李純桂·劉兆年·探員趙保生·郭守信等、近偵悉廣東路六百另八號門牌前樓、有人組織大規模之製造海洛英·嗎啡·等毒品機關、每日營業、約須四五百元之巨、爰即於前日馳往搜查、當在該處拘獲人犯浦東人許德榮·許德耀·寶海山·甬婦袁董氏、抄獲海洛英十六兩又四分之一、咖啡精十二兩、以及製造毒品之各種器具、及法幣一百九十餘元、夾底皮箱二只、查得該屋二房東甬婦徐王氏、有包庇嫌疑、遂一併帶回捕房、偵查之下、得悉許等此項毒品、係向陳耀生購來、而陳則轉向滬西曹家渡高阿根(即麻皮阿根)所設製造毒品廠購來、探等曾至台司德朗路一百九十弄十八號拘捕陳耀生、乃該屋係另一人之寓所、當時未能將陳弋獲、旋探又在廣東路六百另八號拘獲高麗女子尹致淑一口、解送日領事署訊究、而許等五名口、則於昨晨解送特一法院刑一庭、捕房律師汝葆彝依禁毒條例第五條第九條刑法三十條分別起訴、請求准予改期、以便詳細偵查、嗣經探員投票查抄經過、經蕭燮棻推事偵訊之下、乃諭各被告還押、改期再訊、

慕爾鳴路

加租糾紛

本市慕爾鳴路界內街各里業主、前以住戶密集、費用激增為辭、突向各住戶提出加租要求、竟有增至原有房租百分之三十者、按該處多係十餘年之住戶、與業主向稱融洽、乃適于際此生活與增時、提出巨額加租、不無遺憾、前經集議、一致拒絕、近悉各里中如潤德里·承慶里·等業主、已與住戶彼此推誠商洽、將曾經一度增加嗣復減去之租金、仍復原額、即每幢灶四元·三幢六元·自二月份起實行增收、似此取予之間、雙方互讓之精神、實為滬上加租糾紛中所僅見、惟其中尚有一二弄之業主、不顧目前環境、仍欲堅持鉅額加租、並將有築笆斷水等之威脅舉動、該住戶以同在一處、而有畛域之分、對此種壓迫手段、聞業情憤激之餘、仍予堅決拒絕、

風行二十餘年治績卓著之：

實驗保腎固精丸

此丸善治身體虛弱，腎水虧乏，遺精夢洩，房勞過度，神經衰弱，記憶不良，胃呆便秘，夜不安眠等症，無論初起日久，均能藥到病除，奏效之速，出於意外，患病諸君，其各注意及之。

上海望平街中　愛華製藥社發行
全國各大藥房及百貨店均售

殺人未遂案

朱鑫亮奉命除奸

判罪不服向二分院上訴
為國家民族請依法寬宥

鎮江人朱鑫亮(三十一歲住浦東楊家渡)、於去年十二月二日下午三時許、身藏手槍在靜安寺路近赫德路地方、出槍射擊傀儡蘇錫文之保鏢王永魁、因王身穿大衣、僅衣襟上被射穿一孔、嗣經該處值班華捕聞槍聲趕至、將朱拘獲、連同兇器一併帶入捕房、解特一院、依刑法二七一條第二項殺人未遂罪、提起公訴、業已審結、判決朱鑫亮殺人未遂累犯、處有期徒刑二年八月、手槍子彈彈夾均沒收、朱奉判不服、向高二分院上訴、昨午三時由郁庭長開庭提審、上訴人朱鑫亮供稱、第一審法院判我殺人未遂罪、實在有點冤了、充分的講一句、亦不過是傷害未遂罪、關於我打王永魁的動機、並非是自己要這樣做的、是奉我們隊長的命令、叫我化裝為小販、在赫德路暗中訪他好幾天、纔動手的、但是我並沒有打死他的意思、不過是警告警告他、叫他不要當漢奸、如果我是決心殺人的話、一槍即可使他命中、何必打他衣服呢、況且我造成這件案子的主因、是為國家的、是為全民族、要請庭上寬宥依法輕辦、訊至此、庭諭辯護律師辯論一過、遂宣告審結、定本月十日宣判、

老叟人面獸心 行為猥褻

審結定期宣判

前在法商電車公司充查票之甬人李桂生、年三十九歲、家住虞家灣盧家弄一五七號信益里十號客堂後、有女兒榮華、今年十一歲、於上月二十九日上午九時許、被同住灶披內販賣醬油之南京人楊春生(四十六歲)、乘李夫婦出外、留女一人在家之際、以女年幼可欺、將女誘入彼所居之灶披間內、施以猥褻行為、用手指將女之下部挖傷、經李夫婦歸家得悉、報告法捕房、將楊拘案、並將女孩送醫院、驗明下體傷害、將楊解送特二法院訊押偵查、並令女孩送法醫處檢驗在案、昨日午後由郎垣推事蒞刑一庭續審、法租界行政當局依刑法二四條第二項妨害風化罪起訴、被告延胡遺騰律師辯護、庭上以案關風化、禁止旁聽、結果庭諭宣告審結、定十日宣判、被告還押、

韜朋路

離奇血案

少婦染恙獨臥
喉管被人砍斷

滬東韜朋路二百四十三弄韜朋里十四號、於昨日中午十一時十五分、發生暗殺案、被害者為浦東少婦張王氏、喉管被菜刀砍斷、氣息僅屬、性命垂危、據調查所悉、少婦張王氏、為浦東人、

年甫十九 薄具姿色、其夫向在楊樹浦路底漁市場販賣鮮魚度日、早出晚歸、習以為常、兩人結褵未久、情愛彌篤、賃居韜朋路韜朋里十四號亭子間、業已匝月、邇來張王氏、

偶患微恙 起身較晏、其夫則仍經常如恒、距當昨午十一時一刻、氏尚擁衾高臥、但其室門、忽告開啟、比經同居入內、始經發覺氏已奄臥血泊中、面色慘白、喉部已被人砍傷、

鮮血滿床 鄰人乃奔報崗捕、召到救護車、於十一時四十二分、送滬東醫院療治、經診驗結果、係被人以菜刀砍傷氏之喉管、已被砍斷、不能言語、傷勢甚重、惟神志尚清、當探員詢以是否自殺、僅能以手作勢、極力否認、詢以被人暗殺耶、則

點頭示意 但詢以兇手為誰、則因不能言語、無從探供、故氏是否被殺、抑係自刎、殊成疑竇、刻捕房當局、正在嚴密偵查中、據聞氏夫於昨日午後、曾一度赴滬東醫院探視、甚為悲憤、惟對妻因何遭此慘劇、則亦莫明所以、

怡和新輪

明生號抵滬

改泊虹口順泰碼頭
今午處女航赴天津

英商怡和洋行新輪明生號、已於昨晨七時許抵滬、前定停泊新開河雞斯碼頭、並擬於下午招待各界參觀、請柬亦已發出、昨晨該輪抵埠時、因碼頭無隙、臨時改靠虹口順泰碼頭、因之招待參觀一節、該處有特殊情形、許多不便、該行遂於昨晨宣佈、暫為作罷、俟該輪由津返滬時、補行招待、該輪定今午由滬處女航赴天津、烟台、約十四日左右回滬、

嘉興同鄉會理事會

嘉興縣旅滬同鄉會、昨開理事會、到沈洪泉孫鑑成顧一鳴周利人等、由沈希平主席、議決如下、㈠黃桐生赴浙東有事、恐沿途被阻、由會備證明文件隨身帶往、㈡朱慰農馬德甚王穗禾尉富謙四人、請求入會、通過、㈢前次推舉之救濟難胞委員會委員、所募到之捐款、請於本月底繳會、俾資結束、

花會聽筒遍地皆是

捕房嚴密查緝

又破四處拘獲人犯廿餘
花會犯處徒刑賭徒罰鍰

前日公共租界各捕房在所轄區域、陸續查獲曹家渡花會總廠主持人毛阿胖之黨羽所設聽筒航船之誘賭花會機關、竟達四處之多、計㈠成都路捕房探捕在福煦路二百十八弄七號屋內破獲者、當場逮捕陳阿狗等男女十四名口、㈡滙司捕房探捕在阿拉白司脫路治興里四號、獲陳洪生等男女八名口、㈢靜安寺捕房探捕在趙家橋路五十七弄三號、獲劉子平黃子良等三名、㈣戈登路捕房探捕在檳榔路勞勃生路·等男女四名口、並均在各該所在之各犯身畔、抄出花會字條·花名手摺·賬簿·及賭資、昨晨、解送第一特區地方法院、經為推事提審、當由捕房律師錢恂九分別陳明破獲各案之經過情形、請求嚴予懲治、質之各被告、除賭客承認往打花會外、餘人皆供係為毛阿胖奔走、所收花會字條及賭金、均送交總廠不諱、庭上隨即判決充當聽筒航船之犯、各處有期徒刑二月、打花會者各處罰金十元、賭資等沒收、

極司非而區罪案迭起

軍警冒雨巡行

大隊警務人員會同意軍
武裝巡視各街示威鎮懾

字林報云、公共租界大隊警務人員、及駐滬意海軍陸戰隊桑瑪哥隊士兵若干、昨(二日)晨在雨中、巡行於極司非而區、蓋前數星期內、該區罪案迭起、其最甚者、為星期三(一日)晨之開槍暗殺案、死男子二人、傷五人、助理警務長紐克、率領巡捕、大多御鋼絲馬甲、巡捕後備隊、亦由督察長洛凡爾指揮、參加巡行、而總捕頭浦金斯、則率領靜安寺捕房之巡捕、後備隊紅色大警車、亦到場、使情勢益形緊張、意駐軍由其軍官率領、御鋼盔、及其他作戰配備、巡行各街、此項示威游行、集中於白利南路五角場一帶、相近星期三晨、偽偵緝員一名被擊斃之地、當時受傷華人五名中、其一在醫院中、生命危殆、該區租界以外區域中、幾每弄均有公開賭博、罪案迭起、大半起因於此、

止咳保肺片

革咳明星

功效
宣達風寒
調和呼吸
順氣化痰
保肺止咳
價廉功偉
允稱獨一

上海新藥業公會會員
愛華製藥社發行
全國各大藥房均有售

暴徒闖入浴室

開槍轟擊浴客

開槍一響連傷兩人
兇手當場被探擒獲

湖北路福州路口一百八十四弄浴春池浴室內、於昨日下午二時五十六分許、突有一青年男子手持手槍、直闖官盆間內、不問情由、向一方經洗浴完畢之中年男子、開放一槍、彈中該中年男子頸部、穿過皮肉、且傷及浴室擦背義水祥手部、該兇手見所謀未遂、即欲開放第二槍、詎子彈已在彈膛內塞住、無從射出、當時適有工部局警務處禁毒部探員郭守信、亦在同間洗浴、已將完畢、目睹斯狀、乃亟拔出所佩手槍、向兇手射擊、速放兩槍、中其腹部、當場倒地、郭探員見兇手就擒、遂電報捕房、將其押入捕房、經略訊之下、始悉行兇者名韓慶裕、年二十八歲、被刺者為江北人潘子霞乃碼頭小工、至行兇起因、據悉乃為利害衝突、韓本為潘之門徒、不料竟被他人收買、遂欲擊死乃師、誠人心難測矣、所有傷者、除兇手送往巡捕醫院外、其餘各人、送往他院診治、惟捕房方面、尚恐另有隱情、故正在繼續偵查中、

延平路收容所難胞向管理人致敬

留所難胞表示感謝
管理人員指導有方

上海慈聯分會延平路收容所、容有難胞五千餘人、自惇信路難民大木棚造成後、除生產難胞一千餘人外、餘均行遷併、該所亦宜告結束、惟留所難胞及全所室組長糾察清潔員等共二百餘人、深感該所管理人員指導有方、服務甚力、為求永久紀念起見、於昨日下午二時、集合全體難胞於原所辦公室向管理人員黃延芳·龔海帆·朱艾仁·常道同·與永生·黃詠和·趙步岩·徐剛·王鵬飛諸先生致敬、禮節隆重、首放鞭砲、次由音樂隊奏樂、代表劉江舟獻前致敬辭、檢閱全體訓話、辭意極悲壯、聽者皆感動涕泣、訓話後由代表獻銀盾七隻、並奏樂致敬、全體熱烈歡呼、掌聲雷動、

北京同興樓

水汀開放　溫暖如春
道地京菜　與衆不同
喜慶大典　禮堂宏麗
經濟小吃　格外便宜

地址四馬路中　電話九〇四四四　九七四五九

美華照相館

有三十四年悠久實習經驗
採用名廠鏡頭材料　出品比衆美麗華貴

三寸半身照六張　贈七寸名畫放大一張　一元
四寸美術照四張　贈八寸名畫放大一張　二元
六寸美術照二張　贈十寸名畫放大一張　二元半
二寸通行證相六張三角　當日可取
團體　機關　轉婚　結婚　照相　定價從廉

法大馬路六〇一號八仙橋東　電話八五九六七

用強暴手段逼寫字據

圖賴律師公費

男女兩犯拘院鞫訊

江北鹽城人陳開富、向為江北戲班伶人、住居公共租界北山西路五〇三號與法租界徐家滙路一二〇號兩處、於上年十二月下旬、因強盜案被公共租界新聞捕房逮捕、解送第一特區法院訴究、同月二十四日、由陳妻陳張氏(二十五歲與陳同鄉)委任余秀芳律師(住法租界康悌路梨園坊二號)

代為辯護、當時由張氏簽訂委任契約、訂定公費四百元、未付現款、約期措付、余遂為之進行撰辯訴狀、並為辯護、至本年一月十二日判決陳開富無罪、而公費仍未付分文、乃由余去函催案、至上月三十一日下午五時、陳張氏

借同族姪 陳德鴻(卅一歲)、前充法捕房巡捕、現在徐家滙路一二二號開設仁和旅館小客棧)、同往余律師事務所、交付公費五十元、堅欲余簽立四百元之收據、余拒絕不允、照付出給五十元收據、致起口角爭吵、去後約十分鐘、陳張氏陳德鴻兩人、又

糾集流氓 數十人、趕至余律師事務所、將前後門把住、聲言欲拖余出外毆打、余即避開、若輩即扭住余之外甥董思一、將衣服扯破、聲勢洶洶、勒逼董思一書寫一取消前立之四百元公費委任契約筆據、始行散去、事後由余據情報告法捕房、至前日清晨、由探將陳張氏陳德鴻二人拘獲、吊出

勒寫筆據 押候查究、昨日午後、法捕房將被告等解送特二法院刑一庭、由郎垣推事提審、法租界行政當局袁家潢律師稱、被告等因恐嚇詐財案、警務處偵查未畢、請求改期、查明訴究、暫將被告等羈押、被告等延李鵬程律師辯護、據告訴人余秀芳聲訴前情後、訊之兩被告、否認用強暴手段勒寫筆據之事、庭諭改期本月八日再訊、被告等收押、

× × ×

醫生出售偽證書

處罰金六十元

自南市閘北及內地等處淪陷後、日人為防傳染疫癘、宣告打防疫針與種牛痘後、本市英法兩租界內一般小醫院、以有機可乘、相率出售打針證書、曾經兩租界當局發覺檢舉將各出售此項證書之醫院院長醫生等、向法院起訴處罰、曾誌各報、茲又有愛多亞路四三二號醫生莊耦卿設立之上海醫院、仍有出售此項不打針之空虛證書、價值每紙國幣三角、現為法捕房查悉、派探赴該醫院購得證書、乃於昨日將該醫院之徐鴻斌、解送特二法院刑八庭、法租界行政當局依偽造文書罪起訴、經邱推事審訊之下、當庭判決徐鴻斌處罰金六十元、如易服勞役、以二元折抵一日、偽證書沒收、

公共汽車

增闢十六路新綫

自宜昌路至馬霍路跑馬廳止
第十四路車擬展長至惇信路

英商中國公共汽車公司、近以乘客擁擠、現有車輛、不敷應用、已向英國訂購新車四十七輛、其中二十六輛為雙層汽車、每輛可載客八十四人、其餘二十一輛為單層長形汽車、與現行駛九路者同、每輛可載客六十六人、此後於車輛調度方面、當可便利不少、該公司又擬增闢一第十六路新綫、自戈登路宜昌路起、經戈登路·新閘路·卡德路·愛文義路·白克路·重慶路·而至威海衛路跑馬廳與馬霍路中間為止、現有之第十四路、係自華懋飯店沿南京路·馬霍路·而至威海衛路·福煦路·轉入西摩路折回、現將此綫延長、自福煦路而入大西路、經過德國學堂及宏恩醫院、直達惇信路為終點、聞法租界公董局已允將福煦路南面人行道之樹木改種、至於訂購之新車、何時可到、尚無確期、惟公司方面已準備一切、俟車身到滬之後、即將趕緊裝配、俾可早日行駛、

婦女界之唯一良友：

愛華調經丸

此丸功能補血活血，祛寒散積，調經種子，增益美容，凡婦女月經不調，行經腹痛，面黃肌瘦，年久不孕等症，均能立奏奇效，百發百中，愈後血液充足，肌肉豐潤，容光煥發，誠妙品也。

上海望平街中　愛華製藥社發行
全國各大藥房及百貨店均售

踏遍全上海・終無此便宜・
南京路 老牌 沈氏 陶園臘味 一萬元大犧牲 又來一個減價
四十週紀念 大減價十天
各色香腸減售每斤九角
春節將屆・饋贈親友・香腸板鴨・高貴禮品
附設・高等粵菜 早午茶點 第一支店 成都路威海衛路同時大減價

漢奸耿壽葆被刺原因

滬西僞「偵緝分隊長」耿壽葆、於一日晨間、在滬西越界築路區、被人狙擊斃命一案、據傳耿原係陸某之學生、因甘心變節、希圖升官發財、背師再去拜盧英爲老頭子、初即獲得僞南市「偵緝分隊」爲「領班」因善鑽營拍馬、自南市僞「分局長」謝楷撤「職」後、耿反擢升滬西僞「分隊長」「職」、平時吃心太重、歷一月餘、滬西烟賭兩種勢力中人、恨之刺骨、故耿之被狙、或係一種仇殺、亦未可知、事後發現齊年團除奸字條、大致即係兇手所放之烟幕彈、

男子闢室旅館服毒畢命

先前曾偕一女子同居

甬人鄭昌坤、今年三十二歲、不詳其職業、於上月卅一日下午四時、偕一同鄉婦人周氏(三十歲)、同至法租界愛多亞路四九七號交通旅館開二十二號房間、連住兩宵、周氏於本月二日離旅館他去、是夜鄭仍住該旅館原房間內、至三日(昨日)中午十二時、茶房陳榮生(卅三歲常州人)、見其尚高臥未起、因往叩門呼叫、催其起身、并詢其房間要否、連續呼之良久、房內寂無應聲、且房門被鄭在內下閂、無法開啟、頓起疑竇、遂設法將房門撬開、入內察看、發覺鄭已吞服藥水自殺、已奄奄垂斃、床前樓上、遺有毒性藥水空瓶一只、即報告法捕房、派探往查、一無遺書發現、不明其自殺原因、而與彼同來至隔日離去之周氏婦人、是否爲其妻室、抑係姘婦、亦無查考、遂將鄭車送仁濟醫院、因受毒已深、抵醫院即氣絕身死、即將尸體轉送同仁輔元分堂驗尸所、候報特二法院派員檢驗、

一九三九年新式福特V八汽車

參觀者絡繹於途

一九三九年福特汽車系實有三種、即具有八十五匹馬力引擎之特等福特、八十五匹馬力福特(以前稱通常式)、與六十匹馬力福特是也、茲分別略述之如下、

特等福特V八　對於需要較福特V八在費用上更爲經濟、在駕駛上更爲便利、而車式更爲時髦、愛華麗之車輛人士、最爲相宜、其在低價車類中已樹立品質上之新水準、蓋其具有族新之流線型、式樣摩登卓越、自成一格、水箱格位置頗低、發動機罩頂部頗深、實足反映今年林肯霽飛之風度、福特各車現均裝置水壓式車制、其手板停車桿、係手槍柄式裝在左方表盤之下、并採用八十五匹馬力V八引擎爲原動力、其構造則較正在駛用中之五百萬具福特V八引擎、更爲堅強、

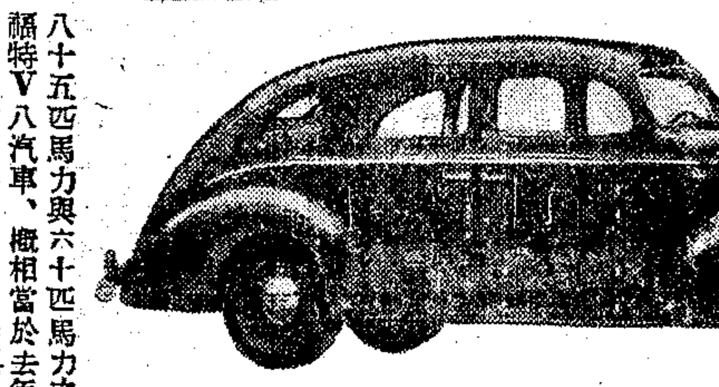

一九三九年福特V八汽車　一九三九年八十五匹馬力與六十匹馬力之福特V八汽車、概相當於去年之通常式福特、雖爲福特類中之實用車輛、而美觀則大爲改進、駕駛汽車之人士需經濟而復求舒適者、實繁有徒、而此二種車輛、即適應此需要而製造者、車式新穎寬大、車身內外均頗美麗、車身式樣大別有三、二門轎車、四門轎車、與小轎車是也、此車具有新式之前端、與新式之發動機罩、頭燈則嵌入於前防泥翅中、福特V八八十五匹馬力之引擎與特等福特之引擎、初無二致、惟祇有一點不同、因福特V八八十五匹馬力之引擎、其風扇係裝於發動機之普通地位、而特等福特之風扇、則直接裝於曲軸之上、其六十匹馬力之引擎除用新式較薄之活塞環外、餘則一仍舊貫、並無變動、車身內部裝飾、美麗動人、蓋係就駕駛者及乘客之便利與舒適方面着想而設計者、座墊頗深、其闊度足容三人乘坐、轎車後座之兩邊、並備有靠手、一九三九年各種福特汽車之車身、具有一共同之特點即靜寂是也、此乃就道路之情形澈底研討汽車發生聲響之原因與其糾正方法而告成者、車身係由全鋼煨合而成、全部均裝用安全玻璃、通風裝置、視野清晰、前窗可以通風、各式車身、均有巨大行李箱、及中心平衡乘坐之特點、一言以蔽之、福特V八汽車線型美麗、裝有安全水壓式車制、而車身內部復有種種新的價值、實爲一九三九年低價車類之領袖、現已陳列於本埠福特經理處美通汽車公司、聞參觀者絡繹於途、

船期　出口日期

●長江線
▲小川沙七丫　每日晨六時　大昌
▲劉河七丫楊林班　每日晨六時　鴻運
鴻運　沙　每日晨六時　大昌
羅茄　沙　每日晨六時　大豐
實鑫　每日晨六時　大豐
遜羅▲滸浦　白茆班
福興　每晚十時　同興
明星　每晚十時　恰豐
凱司▲滸浦　每晚十時　盈豐
卡門▲滸浦　吳淞港東界港小李港班　每晚十時　福平
江定　每晚十二時直放滸浦　福山　直順
利沙　每晚十一時滸浦福山班　振大
黃浦▲新港　六日晨六時　太古
路安　四日晚十一時　新港張家港羅家橋班
海康　四日晨六時
新大來　四日晨六時
海德　四日晨六時
麥加利　五日晨六時
克力司　五日晨六時
亨熙　五日晨六時
同維　五日晚十時
▲新港東界港常陰沙滸浦班　五日晨六時　太古
武穴▲新港　五日晨六時
瑞和▲新港　五日上午六時　張黃港楊家灘班　怡和
同和▲海門　四日晨六時　營東班　怡和
德輝　四日晨六時
寧紹　四日晚
義和　五日晨七時
海宜　五日晨六時
派德　五日晨六時
福祿　五日晨六時
常得　五日晨六時

●內河線
天成▲閘港金匯橋班　每日晨五時
大成▲杜家行召家樓班
天成▲蘇州無錫常州班　每日中午船泊外灘十六號碼頭
仁風▲蘇州湖州班　八日船泊天后宮
五日新午泊蘇州河

●外海線
▲平湖班
內河輪每日晨船泊河南路橋
▲寧波班　四日下午四時　德和
達福　五日下午三時　太古
京州　五日下午三時　中興
恩德　六日下午三時　中興
德平
▲溫州班　四日晨五時
寶利　五日晨六時
美華　六日晚
海利　七日
業興
飛康▲浙江海門　七日晨　太平洋
海福
山泰　五日中午
高登
恰納
榮日▲南海　八日上午十時　九日下午三時　十日
蘇州　五日午汕港
裕生　八日汕港廣州海防
澤東　八日午汕港
廣原
太原
嘉應　十一日汕港
定生▲北洋班
明天
順生
貴生
怡京
盛口
阜南
湖口
日陞　十一日午煙津
芝尼▲香港小呂宋
芝沙加拿大
戚羅▲孟買
搭虎▲澳洲
來因
那愛
皮斯奴
皮海
阿爾▲太平洋
亞洲皇后
柯立芝
太乙

飲食

專收公債息票中外股票　五期准滙憑證　益昌　黃金大戲院後面十八號　電話八六四三八　周國記　三馬路證券大樓522　電話94240

重價收買衣飾　衆代贈當通知派員接洽　粗細皮毛　金銀鑽寶　綢緞衣…

●請到西人公寓　修理手指　甲升脚及手術電氣按摩歡迎嘗試惠臨白克路三八號(近卡德路口)永樂大廈一號公寓

徽章　美術專家設計精製各式徽章…

首創　上海搬場公司　第一

團體客車　運貨卡車　出租搬場汽車　每小時四元　代客打包　傢俱堆棧　隨叫隨到　省時省力　虹口滬西　皆可通行　戈登路一二三號　電話三〇〇〇〇

營業

瑞和洋行　住宅木器　禮拜一拍賣　准於本月六日上午十時在霞飛路一千八百號內拍賣紅木茶几、沙發、大菜枱、臥房等…

拍賣

申報緊要分類廣告

市場短簡

文具儀器特價　商務印書館

本市商務印書館河南路發行所及靜安寺・霞飛路・兩支店、爲減輕學子負担起見、特乘此春季開學期間、將全部文具儀器、一律特價發售、舉凡學校教師及學生應用各品、無不應有盡有、開運日該館門市顧客、倍形擁擠、

地球牌牛痘苗　新品大量製出

本埠邇來天花流行、預防之道、必須早種牛痘、而苗漿之淨潔與否、關係尤爲重要、地球牌痘苗、爲五洲大藥房出品、由細菌學專家慎重監製、經官署檢定特許發售、品質最爲純潔、功效非常確實、非他種所能及、現新品已大量製出、以備醫師及家庭採用、

▲黃異庵播送「夫婦之道」　以彈唱西廂記著名之黃異庵君、近爲三友社在大美電台播送東廂(即夫婦之道)一套、頗爲社會所注意、按是書內容以平淡之事實、闡發至奧之理論、不僅可和諧夫婦感情、亦足以造成美滿家庭、言出黃君之口、益覺娓娓動聽、趣味濃郁、可稱最近播音節目中之傑作、

▲畫家賀天健傳授國畫　現代第一流畫家賀天健、久以繪畫見稱於時、中外人士凡得其寸縑片羽、無不視同瑰寶、前寓本埠西門路西湖坊十七號、求者絡繹、現遷居於霞飛路榮安坊七十一號、仍以藝術自娛、並應衆請、闡賀氏鑒於國畫之衰替、爲昌明國粹之至意、願將平生之所得、傳授於人、世之有志學習國畫者、請到四馬路藝苑眞賞社報名可也、

▲仙樂舞宮今晚通宵營業　仙樂舞宮(靜安寺路四四四號)爲海上唯一樂園、其除舞宮之應有設備、莫不堂皇富麗、獨冠萃倫外、同時更有美奐美輪之禮堂設備(印有章程備索)、藉以適合海上各界之需要、故前日即有中國集團結婚服務社、特假該宮大禮堂舉行結婚、盛況空前、又該宮今晚舉行通宵營業、陣容除汪蓉・周梅君・周妹妹・任愛娜・王海倫・外、近更有週遊重慶・漢口・香港・歸來之紅星湯湘君・金月蓮・張秦英參加伴舞、此外洛平大樂隊之通力獻奏、及國技專家卯氏表演國技、尤爲驚人、

▲花濺淚開始定座　於本月七日公演之「花濺淚」舞台劇、現由卡爾登戲院當局表示、恐觀衆向隅、故將提早定座、各界人士請於即日起向卡爾登定座、票價分一元五角兩種、

天氣報告

徐家匯天文臺昨日午後四時三十分氣象豫測云、山東四週與此間天氣晴暑而頗寒冷、有晨霧與和緩之西至北風沿海一帶至馬鞍島南、由晴轉陰、數處有霧、並有北至東風、湖南之低氣壓向東北東移動又昨日午後三時前二十四小時內本埠氣溫最高五〇・五、最低三〇・九、去年同日最高四一・五、最低三二・七、

綠楊邨菜館麵點　滬西住宅區唯一高等淮揚餐社　電話　營業三七二三二　經理室三八四二七　地址　靜安寺路(王家沙)七六三號

徵求

徐道忠　小工程設計及承接建築繪圖…即派人造府接洽…電話八七〇二八

●徵求古方　歷施手術割治鼻腔骨瘤…徵求古方能根除者重酬…四馬路四三二號二樓韓…電話九三五五七

徵求下列書報　(一)上海申報民廿年起停版止(二)大衆生活全(五)永生全(六)新生全(七)文匯報創刊號起至廿七年底止如肯惠讓、乞與九五五九電話接洽

找尋學徒　本舖學徒黃琪寶、浦東人、於去年十二月廿六日走失無踪、如有人發見…當酬以…李長勝啓

▲尋人　嘉定縣婁塘石橋村高福林之妻王阿小、於前年十月…

●徵練習生　…

召盤　…

聘教員　滬西某小學擬請高級教員一位、男女不拘、任國算等科…投函一八二五號郵箱…

聘請夜校教員　…

聘請女職員　…

聘請

致用工業技術學院函授工業　宗旨純正、教法精透、專授高級蒸汽製皂、乾電油…

招生

中華女子職業補習學校

宗旨　教導婦女實用知識生產技能適合社會需要
科目　國文　算術　英文　珠算　機器刺繡　機器縫紉　造花　編結
程度　自初級起至高中止
時間　每日下午三時至六時
納費　各科二元起
開學　二月六日
報名　即日起
校址　牯嶺路一六八號

中華女子縫紉傳習所合辦

遺失

●遺失聲明　今遺失本埠上海商業儲蓄銀行第二八二〇號保管箱鑰匙一把、及所用圓形鈐章一顆、除向該行照章掛失外、特此登報聲明作廢、高瑞啓

遺失聲明　…

遺失聲明　…

存單・存摺

遺失聲明　茲遺失杭州中國銀行第六…號存摺…特此登報聲明作廢…

遺失聲明　…

失減存摺　…

●聲明遺失　…

●遺失聲明　…

●遺失聲明　…

遺失聲明　…

●作廢　…

●遺失存摺　…

遺失圖章聲明　…

●遺失圖章　…

圖章

●遺失印鑑聲明　…

遺失圖章　…

遺失圖章聲明　…

●遺失聲明　…

●●遺失圖章作廢●●

遺失聲明　…

●和合公記啓事　…

●劉濟華緊要啓事　…

●金洲雲緊要啓事　…

江蘇上海第一特區地方法院公告　第八六二號

聲請執管曹南笙遺產　…

推愛樂

銀兩聲明廣告

啟者本公司所分設南北省及外埠之各枝行均無權以本公司名義在外賒取貨物揭借款項及與銀行銀號或錢莊立摺以銀兩往來等事…

香港廣生行有限公司總行啟

聲明

聯義公司各定戶公鑒　…

●遺失棧單聲明作廢　…

提單・棧單

●遺失聲明　…

本票・支票

遺失存券及印鑑聲明　…

遺失圖章　…

遺失圖章聲明　…

●遺失聲明　…

遺失印鑑聲明作廢　…

王亢侯律師證明　…

●上海茶室推受盤聲明　…

●盤聲明　…

汽車　●汽車出售　…

名頂

第一特區

市房召頂　…

●召頂　…

第一特區

名租

西區新造經濟住宅召租　…

第一特區

新屋召租　…

●寬潔客堂召租　…

第一特區

眼科專家　秦錫祺醫師　發明秦氏砂眼藥水專治砂眼瘙痛風火赤眼迎風流淚模糊怕光經驗異常永安新新大新代售　診時上午十時至十二時下午三時至六時　診所靜安寺路三三四六號靜安大樓錫祺眼科醫院　電話三〇七〇九

上海郵政管理局封發郵件時刻表

上海各支局皆可收寄掛號快遞航空郵件及辦理匯兌儲金等事務

寄往處所	舟車名目	日期	平常信件封發時刻
▲長江各埠　漢口，武昌，漢陽	大吉丸	六日	十一點
江蘇如皐以東各地	義和丸	四日	十七點
南通	南通丸	六日	十五點
▲北洋各埠　威海衛，煙台	順天丸	四日	十點
青島	同上	日	點
大連	寄島丸	四日	廿點
▲南洋各埠　浙江海門	同上	日	點
鄞縣(寧波)	山泰	六日	廿點
永嘉(溫州)	謀福	四日	十三點
閩侯(福州)	美發	四日	廿點
晉江(泉州)		日	點
廈門　香港　廣東（僅封明由該船寄遞之郵件）	裕生	四日	廿點
汕頭，香港（香港一埠僅封註明由該船寄遞之郵件）			
廣東　貴州	同上	日	點
雲南	同上	日	點
香港，廣東（信件）	費列羅棱	四日	十六點
▲國外各埠　澳洲紐絲綸印度支那	蘇特可克	六日	八點卅
及菲律賓羣島			
澳洲紐絲綸印度支那馬來亞	費列羅棱	四日	十六點
南洋羣島蘇彝士及歐洲			
日本坎拿大美洲及歐洲		日	九點
日本檀香山美洲及歐洲		日	點
德國及亨堡轉（僅封保險郵件及註明由該船寄遞之郵件）		日	點
日本及高麗各埠	上海丸	四日	廿點
台灣	長沙丸	四日	七點卅分
荷屬印度及歐洲各埠		日	點
蘇俄及歐洲各國（經由西比利亞）	順天	四日	十五點
▲航空郵件　各國埠外：荷屬印度，印度，依蘭及歐洲。緬甸，馬來亞，暹羅，荷屬印度，澳洲，印度，菲洲，及歐洲。菲律賓羣島，坎拿大，瓜姆，夏威夷，美國，中美洲，及南美洲。暹羅，馬來亞，伊拉克，菲洲，緬甸，印度，及南美洲。馬來亞，荷屬印度及澳洲，日本	荷蘭航空公司 ; 彭頓-阿姆司特丹 ; 皇家航空線 ; 聯美航空 ; 香港-舊金山 ; 河內-馬賽 ; 西貢-巴塔維亞 ; 尼亞線 ; 上海-日本 ; 航空線	四日	小件(掛號提前半小時封發)
各國埠內：南京，寧夏，貴州，陝西，湖北，四川，雲南，及其以西各省（沙市以西）	上海-南京航空線	每日十二點	以上各埠均候香港輪轉發遞至
南京及鎮江本口（僅封快遞信件）	火車	每日	八點四十五分
京滬鐵路沿線各埠	火車	每日	二十一點卅分
蕪湖（由南京轉）及如皐以西以北各地	火車（由鎮江）	同	上
杭州　滬杭鐵路沿線各埠	火車	每日	九點及二十一點卅分

包裹郵件須照上列時刻前提交寄　國外內航空　掛號郵件較平常郵件封發時刻提前半小時二小時一小時封發　國內外快遞郵件較平常郵件發封時刻提前五分鐘封發

教育消息

寗夏高等教育概況
國外留學生現祇有四人

寗夏高等教育、在民國十七八年間、曾有該省學生十餘名、赴北平西安各地大學讀書、均係自費、至十九年、省政府規定國內留學生津貼辦法、額定二十名、每名每月補助二十元、因是留學人數驟增、以致超過津貼數額、二十年將津貼名額增至二十五名、二十三年復增至四十名、該省於民國二十三年始有選派國外留學生之規定、但迄未實行、現在該省共有國外留學生四人、留美者、係淸華大學官費派送、留日者、均係自費、統計二十一年至二十五年、計政治經濟系・商學系・生物系・經濟系・藝術系・每系一人、政治學系・化學系・體育系・英語系・法律系・每系二人、文學與中軍系六人、教育學系四人、醫學系一人、工業系 農學系、每系五人、上年度考選之留學生、因七七事變、未能入學、本年度續往各大學就讀、計工程系三人、生物化學體育教育、農學各系各一人、文學系二人共計十一人、

教部籌設 西康學生營

教部以學生營制度試驗以來、頗有成效、近又籌設西康學生營、並已派葉秀峯・董德鑑爲西康學生營正副主任、積極籌備一切、

中央政校開辦 記者訓練班

中央爲改進新聞事業、培養戰時新聞事業幹部人材、與中央政治學校商定、由該校開辦新聞記者戰時訓練班、學員一部、調訓現任新聞記者、一部招考各大學畢業生、

通州中學近訊

康腦脫路私立通州中學、辦理將及一年、教學內容、極爲認眞充實、最近奉到部令核准設立、並由該校沈校長慨捐南通大有晉公司學田五百畝充作基金、呈廳備案、新校舍覓定小沙渡路八百五十號、精潔寬敞、前有操場、關於各項學則、亦經詳細訂定、擬自本學期開學後、切實推行、力謀教學與訓管之改進、教職員方面、如校長室秘書沈孟平、東吳大學法學士、歷任南開大學經濟研究員及蘇州青年會中學英文教員、教導主任兼社會學科首席教員姚白予、會任省立南通中學教導主任及社會學科教員、達二十年、歷經蘇教廳聘任爲教育進度表編訂委員及高中會考委員、事務主任沈光祖、歷任南開中學省立通中英文教員、新聘訓育主任李天民、歷任省立松江中學南通中學南京中學訓育及教導主任、自然學科首席教員薛頌石、會任省立通中教務主任及自然學科首席教員二十年、英文學科首席教員陳敢南、擔任省立通中英文學科、首席教員多年、會經浙江教廳聘任中學會考委員江蘇教育廳特約編審、並迭經江蘇教廳傳令嘉獎、蔣石洲歷任中央大學實驗中學及省立鹽城中學英文學科首席教員、並會任國立編譯館英文編審及浙江省南京市中學會考委員、理化張式之、歷任省立無錫師範及通中理化科專任教員、國文薛敏農、會任省立通中及通州師範國文學科專任教員、又如體育指導奚敬德、物理施國鈞、生物朱伯尼、史地鈸彤獎伯平、國文邱竹師、數學黃頌堯等、均屬國立大學畢業、擔任省校教課多年、學生及家長均極滿意云、

學校彙訊

▲中華中學 七浦路五九六號中華中小學第一部及愛多亞路均樂邨該校第二部、素以實事求是、不尙虛浮著稱、昨日該校一二兩部、舉行聯合始業式、到校董顧天放、來賓趙侶青、及兩部教職員學生千餘人、該校本學期學生、非常擁擠、小學部已將額滿、中學部尙有少數餘額、欲求眞實學問者、可即日前往報名投考、

▲正風中學 西愛咸斯路六十號正風中學、因管教認眞、校務極爲發達、該校原定於二月一日開學、即日上課、因本學期學生人數驟增、原有教室、不敷應用、特又擴充、工程未竣、現展於六日上課、該校各級尙有餘額、二月五日舉行第三次新生入學考試、

▲勵志英文日夜校 本市法租界敏體尼蔭路勵志英文學校日校部、業於本月一日開學、舉行開學禮、學生到者二百人、馬校長報告、四日購置書籍、六日正式上課、又聞該校日校各級、尙有餘額、夜校部因原校校舍不敷容納、早經添設於大通路愛文義路口夏光中學內爲第二夜校、刻正辦理報名繳費手續、所聘教員、多係聖芳濟教員及該校畢業先進、教學認眞、成績優良、夜校部、均於八日晚開學、

▲江西高級職校 山東路江西高級職業學校暨江西中小學、管教素稱嚴格、學生激增、日來新生報名者、異常踴躍、又該校南市車站支路、原有校舍、昨會派員前往察看、全部新舊建築、完全毀滅、除瓦礫以外、無寸木可覓、聞損失、約在十餘萬元、

▲聖路易夜中學 王家沙花園路十六號、聖路易夜中學、係屬教會所創設、辦理完善、並經教廳立案、所有課程、悉依部頒標準、即效率資格亦與日校相同、入學手續、除有證明文件者、得以免試外、凡無證件者、且可設法補救、並每班設有免費減費學額、故日來報名者、踴躍異常、十六日舉行入學試驗、

▲務實商業英文夜校 山海關路小菜場對過務實商業英文夜校、現已復課、下學期定於二月六日開學、即日起開始報名、註冊、新生報名、聞該校除原有中西著名教師外、另聘前大夏大學教授盧錫榮博士、牛津大學文學士白達來氏等分任教授、連日索章報名者、極爲踴躍云、

▲滬北自立中英文補習夜校 該校位於北河南路永安里、教授認眞、時間便利、學費甚爲低廉、尤以交通便利、十四路十八路無軌電車及五路公共汽車直達門口、故報告者頗爲踴躍云、

▲啟明小學暨幼稚園 漕河涇曹園主人曹啟明君、平日自奉甚儉、經商所得、悉以用之於社會事業、近約定王子揚君爲校長、共創辦啟明小學、并附設幼稚園、王君平夙於教育方面、極有經驗、現於新閘路膠州路口租得一大廈、甚爲寬敞、樓下爲一廣廳、其前有一廣庭、陽光甚足、空氣清新、適足供幼稚園之用、一切佈置、力求美化和藝術化、二三樓復有大小教室十餘間、所延男女教師十餘人、皆爲富有經驗者、且小班教師又多數生長北平、對於國語讀音、十分準確、高級生兼授文言、使與國語文並重、管理雖丰嚴格、而不主張用科罰、祗因勢利導、使之自然馴服、學費低廉、凡有同胞姊妹兄弟二人以上同時前來肄業者、每人各減收二元、近見來報名者、寒畯子弟居多、因又設全免學費額三十名、惟以家

上海法學院附屬中學

【學校概況】

上海法學院附屬中學係該院院長褚輔成所設立、刱設於民國二十七年春、開辦時設立高中部、二十七年秋始、添辦初中、該校現有高中部普通科一二年級兩班、商科一二年級春秋季各兩班、初中部商科一年級一班、普通科一二三年級各三班、本學期學生、共達二百人、該校以附設於法學院之故、設備較爲豐富、圖書設備、除備有萬有文庫全部及中華影印之圖書集成外、尙有各科參考書籍達一萬餘冊、其他如商科應用之計算機打字機及普通科應用之理化儀器博物標本等等、皆應有盡有、至於教員人選、該校校長褚鳳儀・主學驗並重、普通科教師有施少明王哲安錢振海鄒夢禪曹辛漢楊亥康仲光然吳靜山王孟恕等、皆會在著名省立中學任課十年以上、且富有著述者、商科教員除褚校長自任統計速算外、其他如王孝通之商業歷史、孫懷仁之經濟概論商業常識、均係商事專家、並在滬上各大學任教多年、該校對於國英算基本學科、極爲重視、自上學期起、初中部每班添加國文鐘點兩小時、高中部增添國文英文鐘點各兩小時、初一至高一、每日須寫作中文日記、高二以上每日須寫作英文日記、對於日記及其他課外練習之考勤詳加統計、分別懲獎、本學期爲增進修學效能起見、將各級增補之國文英文數學三課程打破級別、以程度分班、以期基本學科之得達標準程度、用意既善、其功效不難逆覩也、

巴德酒

有益健康

上海啤酒公司出品

華總經理處 康腦脫路一五九號

電話 三〇二八八 三八六〇六

本埠購貨 不取送力

C41M

常服 中英菓子鹽 永保健康

降火消積 清血潤腸 平肝利氣 開胃提神 晨飲一盃 神清氣爽

衞生署許可證第八一六號

中英大藥房發行 分發行 霞飛路國泰大戲院對面

嘉樂堂藏宋元明清書畫展覽會

◉地址 威海衛路寗波同鄉會四樓

◉日期 二月四日起至二月十二日止

體育新聞

…堵從略實寒者爲限、又因校舍寬敞、特准學生寄宿、定額九五十名、使道遠者亦可前來求學、

▲華德小學 新大沽路成都路華德小學創辦人蔣儒素、收費低廉、已於上月二十四日開學、一日開學、報名者極爲踴躍、現已上課、學生增至二百五十餘人、聞尙有餘額不多、

慈善足球賽 三塲秩序決定
第一塲華聯出戰西聯 東華麗都再分頭迎敵

國際救濟會暨上海民協會主辦之慈善足球賽、業由上海西人足球會執行委員會核准、並由逸園當局贊助、決定依照競賽辦事會計畫舉行三塲、第一塲本月二十日（星期一）下午華聯對西聯、第二塲下月五日（星期日）上午麗都會對華聯、第三塲下月十二日（星期日）上午東華會對葡萄牙、地點均在亞爾培路逸園球塲、現正向參加之各球會徵求同意、大致可無問題、球王李惠堂則定下月初抵滬、分別爲麗都東華助陣、屆時逸園球塲恐有人滿之患、各塲收入均撥充救濟難民經費、猶太難民救濟會及其他西人慈善團體亦得分潤一部份、至第一塲華聯人選、大致已決定、計十九人、名單如下、

周達雲（東華） 陸鍾恩（麗都）
莊友仁（東華） 蔣兆祥（東華）
楊金陵（麗都） 孟義良（麗都） 李義臣（麗都） 徐承勳（東華） 蔡慶森（東華）
萬象華（東華） 曹秋亭（麗都） 許文奎（麗都） 戴麟經（東華） 孫錦順（麗都） 賈幼良（東華）

明年世運會全部項目 共計百四十七種
男女新節目增添多種 經費預算芬幣二萬萬

（芬京一月三日訊）芬蘭當局自積極籌備下屆世運以來、進行頗爲迅速、議會爲充實籌備經費起見、業已通過特別預算、其總數計爲芬幣二萬萬馬克、（依目前滙率月算、約爲英金一百萬鎊、美金五百萬元、）至經費不足之數、共爲一萬萬馬克、已由海爾新葛市政府撥款彌補、該市政當局現正興工建築奧林匹克村、地點位於近郊樹林茂盛之區、空氣清新、交通便利、各國選手之宿舍共二十九所、皆係三層之新式建築物、其臥室總數則爲二千五百間、又全體代表之會食堂、亦將開始建造、至該村總辦事處則擬設於小學內、

上屆世運在柏林舉行時、比賽節目共爲一百二十九項、但芬蘭此次舉行之大會節目、則將增加三項、總計田徑賽二十三項、室內運動八項、游泳及水球等十六項、划船七項、游艇四項、小艇賽九項、角力十四項、舉重五項、拳擊八項、射擊五項、劍術七項、騎術六項、足球一項、滑翔一項、及現代五項運動一種查上屆世運會中會有手球曲棍球、馬球籃球及女子室內運動等比賽、但一九四〇年之十二屆大會中、上述各賽均停止舉行而另以其他新節目替補之、廿項新節目爲㊀萬米競走㊁女子鉛球㊂女子跳遠㊃女子二百米賽跑此外更新增三百米及五十米之步槍打靶賽二項至於滑翔比賽、亦係前所未有之節目、故全部項目、已達百三十二種之多、另加藝術比賽十五種、則共爲一百四十七種、將來舉行比賽時、世界各大報館及通訊社、均將派遣記者蒞會、以每日比賽狀況、向外傳佈、「籌委會方面、爲優待「無冕帝皇」起見、決於會塲內設座位六百個、記者席之分配、以各該國之選手人數爲比例、

西聯取消 光陸資格
▲懲處上週互毆事件

▲北西童球員受警告

字林盃足球賽二週、上月二十八日光陸會對北西童球員發生互毆、光陸不願繼續比賽、以致未克終塲、裁判將經過情形報告西人足球會、昨由該會委會決議取消本屆光陸比賽資格、所有光陸在聯賽及盃賽之戰績、均取消不計、同時北西童亦有二球員因動作粗暴受警告、

今日東華 逢戰震旦
▲三時在膠州公園
▲西聯甲組足球賽

西聯足球甲組賽第二循環、東華今日再戰震旦、下午三時在膠州公園舉行、裁判戴志誠、巡邊員原爲倪孝本、張志仁、現改呂葛馥・張志仁、另一塲臘克斯對聖芳濟、在跑馬廳交鋒、初賽臘隊以七對二告捷、聖隊最近擊退西福斯而得史盃複賽權、球藝猛晉、屆時必有劇戰、乙組兩塲、丙組一塲、華隊均輪空、

▲東華會
周達雲
蔣兆祥 林興華 孫錦章 萬象華
徐承勳 戴麟經
趙霸生 舒士耕 賈幼良 吳炳浩

▲震旦隊
林劍朋
劉國才 蔡陸遜 袁銀田
胡爾飛 王萃興 張蘇生
華 且周 容易 周本芳 皮旋

西青籃球昨賽 國光敗於小熊

西青籃球、昨晚三塲、國光對小熊首先交鋒、國光出師以來、每戰皆捷、素料必可擊敗小熊、安知結果適得其反、小熊以流賊主將卞遜出塲助陣、竟以四十四對三十五告獲勝、殊屬驚異、三塲結果如下、

㊀小熊勝國光 四四比三五
上半時十五比十八
㊁百樂勝天行 六八比五一
上半時二十八比十五
㊂泰山勝礎壁 四六比三三
上半時二十六比十五

加入英國足球裁判會 樂秀榮沈回春

中國足球名裁判樂秀榮沈回春兩君、由上海西人足球會介紹、加入英國足球裁判會爲會員、業經該會通過、一九三八—三九年會員證、已由郵寄到滬、此後樂沈兩君於英國足球裁判會管轄下之任何比賽、均可執行職務、聞下屆擔任西聯甲組賽之華裁判、亦將由該會介紹加入英國裁判會、按華裁判會有數人由全國體育協進會介紹加入萬國足球裁判會爲會員、而華裁判爲英國裁判會員、實以樂沈兩君爲嚆矢云、

霞飛開輪擊彈賽

▲昨日結果

	（點數）	（結果）	
曹根林	二〇〇	二〇〇	勝
倪希靖	一五〇	八一	
石志榮	一六〇		勝
孫永樂	一八〇		棄權

▲今日秩序

顧軍	一八〇	上午十時
黃偉明	一五〇	
鄒培根	一四〇	下午三時
趙公烈	一三〇	
朱德光	一六〇	下午三時
田有秋	八〇	
俞文	一四〇	下午六時
朱明	一二〇	
顧志英	三四〇	下午六時
伍平	二四〇	

慈善籃球今晚最後決賽 混合三戰麥令
晚八時起仍在中青 龍爭虎擾精彩可必

上海難民協會主辦之中西慈善籃球賽、混合對麥令斯、初戰混合以廿八對二十告捷、次戰麥令以二十八對二十五獲勝、形成相持局面、兩隊定今晚八時仍在中青健身房舉行最後決賽、判定錦標誰屬、屆時龍爭虎擾、當有一番精彩表演、賽後即舉行給獎典禮、及拍賣賽球、虞理事長洽卿原擬親臨主持、現以虞氏身體違和、將由其公子順懋代表出席、今晚仍由宏音無綫電公司供給全部播音擴大機設備、並將比賽情形轉播航業電臺（週波一一八〇）及新華電臺（週波一一〇〇）廣播全市、主辦當局鑒於第二塲觀衆之擁擠、爲維持秩序起見、將門票數額限制、專由八仙橋上海銀行一處發售、所餘無幾、欲購從速、以免向隅、

今日私上盃小球 友聲三星決賽

▲昨三星勝獅聲
▲榮膺上組冠軍

私上中盃小型球賽、昨獅聲對三星、雙方戰情緊張、結果三星以二對一力挫獅聲、膺「上組」冠軍、另一塲申曲以三對一克聯藝、表演賽一塲、百樂甲以〇對三敗於優游、今日爲最後一幕、「私組」冠軍友聲將與「上組」冠軍三星決奪總錦標、必有極精彩演出、另有「私組」中華對金科一塲、勝負無關大局、賽委會爲增加觀衆興趣起見、添優游對混合表演一塲、門票三角、今日秩序如下、

中華—金科（私組）下午一時
優游—混合（表演）二時一刻
友聲—三星（總決）三時三十分

錢業盃乒乓聯賽

▲昨賽結果
鼎康勝五豐五—〇、安康勝同潤四—一、怡大勝滋康三—二、錢庫勝寅昌五—〇、

▲今日秩序
錢庫—五豐、七時正、鼎康—建昌七時正、錢庫—同潤八時半、鼎康—安康八時半、

必備工具書

英文字典辭典
英漢對照 納氏文法第四冊 二元 特價七折
寸半本 簡明英漢字典 五角
袖珍本 簡明英漢字典 六角
日用英語四千字 三角五分
英漢求解作文文法辨義四用辭典 二元五角
英文文法作文兩用辭典 二元
世界綜合英漢新辭典 九角九分
世界標準英漢辭典 九角九分
英文模範作文辭典 一元四角
日華辭典
漢譯日語辭典 一元四角
假名漢字日華兩用辭典 二元五角

循序英文打字術 一元八角
中文字典辭典
一筆速查字典 甲種一角二分 乙種一角
標準音小字典 一角
圖解國音學生小字典 甲種一角五分 乙種一角二分
標準國音學生字典 甲種二角五分 乙種二角五分
分解詞性學生字典 平裝四角 精裝五角
殿版鋼版康熙字典 甲種二元
中學生辭林 九角
中學模範作文辭典 七角
中文專科辭典
世界人名大辭典 二元八角
思想家大辭典 二元一角
財政金融大辭典 四元
中國藥學大辭典 十四元

自來水筆 各種文具儀器 定價特廉

世界書局發行

英華 乳白魚肝油
補肺治癆 益血強身 老少服之 體量加重

英華 麥精魚肝油
開胃滋陰 能治肺癆 常服此油 身體康強

上海南京路 英華頌記藥房出品

大便閉結，爲種種險症之先驅。切勿進惡劣之瀉劑。宜將內臟之酸質調和。請速服飛利普鎂汁，自能調和內臟，輔助消化，而令大便暢通矣。

飛利普鎂汁亦有製爲片形者

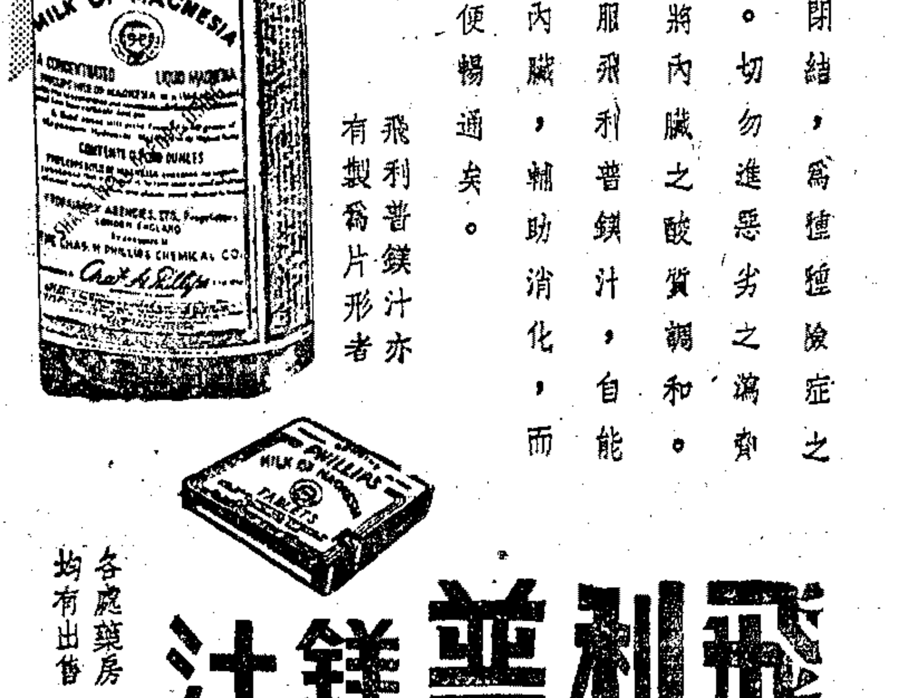

各處藥房均有出售

飛利普鎂汁

PHILLIPS' MILK OF MAGNESIA

K2

看書比較看戲多要便宜得

人猿泰山全集
全部十集
世界名著　譯述股　內政部註冊
第一集 人猿泰山　第二集 泰山情侶　第三集 泰山之友　第四集 泰山之子　第五集 泰山得寶　第六集 泰山艷史　第七集 泰山尋妻　第八集 泰山團圓　第九集 泰山出險　第十集 泰山復仇

王先生遊滬記
福爾摩斯探案（大全集）
新編白話精本小說
上海中西書局啓

強身禦侮國術武藝（中西書局出版）
拳術教範　少林拳圖解　北拳入門　混元一氣功圖解　太極　柔術入門

衛生理中西醫學（中西書局出版）
中國醫藥叢書
西醫百日通（醫科大學講座）全部十種特價二元五角

讀本參考各界應用書類
各科常識問答　模範　寫

中西書局啓　上海三馬路山東路中市五號　電話九一…　可送到　購滿…

漫談漢奸

戈兒

抗戰爆發後，國人會給「漢奸」下過一番「心理分析」。據說產生「漢奸」的原因有四：即（一）不深知亡國奴的痛苦，而拜金或失業者；（二）抱抗敵必敗論，而企圖先立僞功者；（三）食過皇祿，因此欲報皇恩者；（四）完全無智識，而拜金或失業者。

上述一．四．兩條產生「漢奸」的原因，我們可以向「拜金而失業者」加以說服的，而到現在，敵人的殘暴行爲，也早已證明了亡國奴是萬萬做不得的，英國名記者田伯烈氏（H. J. Timperley）的「外人目覩中之×軍暴行」，還是最好的一本「亡國奴痛苦記」的好書。當然，除了這，我們還得加以救濟失業者才行，否則，叫他們餓癟肚皮來奉行救國，這樣的「恥食周粟」的「伯夷叔齊」，在「無智識者」中怕是找不出來的，事實上，我們也斷斷乎不能叫他們去學「伯夷叔齊」的樣。「伯夷叔齊」的故事，是應該以「豐衣足食」的「達官貴人」，去記熟的。

關於二．三．兩條這樣的「漢奸」，是「無可救藥」的我們就得要加以無情的鞭撻，如果可能的話，食其肉而寢其皮這樣的「處罰」他們，原也不爲過分。

食過皇祿而因此報其皇恩者，這早已是不是爲人道者了，這是已經奴隸成了性，這是一切的「家狗」的本色，還是「人類」的「頭銜」加諸於他們的恥辱。這樣的「東西」，如果容忍他們存留在世界上，實在是遺毒匪淺，不消除之，人類的前途實在是不堪設想了！

然而更爲可惡的，是「春風轉舵」的那些自以爲是識時務者的「俊傑」了，一見敵人的「三斧頭」的攻勢，認爲他們是必勝無疑，而自己方面是必敗的了，因此爲欲先立僞功，就美其名曰「我不入地獄，誰入地獄」，就毅然去就「委員」或是「市長」之類的職位了，當然，也有些「聰明人」是抱着「三不主義」的，看來是既不欲立「僞功」，而儼然像是一本正經的「救世者」了，不過這種人是更爲可毒，所謂「洞里赤練蛇」者，就是指的這些老謀深算的陰險家，然而還却不在我的話內。

却說看風駛舵的抱「中國必敗論」而先立僞功榮任上海「市長」的傅筱庵，最近却一頭剪悔意了，原因是「中國最後勝利之期，確已不遠」，因此懊喪萬分，認爲「六個月後，恐不能再在上海立足。」他的這種所謂「頗剪悔意」，與其當作他的「海恨」看，不如說，中國的持久抗戰，只有使這種投機取巧者的消滅，在將來新中國的建成上說來，實在是非常的有益。抗戰實在是太偉大了。呀！

蔣子範做了末亡人

佛

前日有友人示余送常熟蔣子範先生一聯，十分有趣，蔣先生在二三十年前，余嘗識見過幾次，其人亦確是有趣，故余認爲趣人趣事，成此趣文，遂寫了蔣先生一些歷史，裝了一個「鹹肉莊與小漢奸」題目，載在本刊，博讀者一笑。

昨接宋君平衡來書，並附「鹹肉莊與小漢奸正誤」一文，道文中對於蔣先生一生履歷，記載甚詳，知蔣先生今已七十二歲矣，余謂六十餘歲，誠屬舛誤，茲承明教，深爲銘感，好在余之所記，並非爲蔣先生作生傳，苟大致不謬，即稍有舛誤遺漏，亦屬不妨。

惟來書所急欲糾正者，即就維持會會長一事，其實會員可爲，會長亦未始不可爲也。宋君來書有云，「中日戰起，蔣避亂滸口，邑人沈九皋等，組織維持會，遣使招君及王慶芝，擬行矣，爲子所阻，王入城詭稱是蔣代表，允就維持會員，（並非會長）於是使者絡繹於道，一再强迫進城，雖與抵抗，遂於去年陰曆十一月二十四日，含淚到會，任學務處主任，月餘謝去，萃小包圍之，不令離城，至今常在城中，度其憂鬱之生活。」

就這一段來書觀之，余不免有幾點疑惑之處，總之宋君來函，不過爲蔣先生辯護一過「挨」字而已，但上面既說「擬行矣，爲子所阻」，似本人確有欣然就道之意，不過因爲少老爺的不解事，打消老頭兒一片雅興。後面又說，「含淚到會」，此「淚」將從何而來？又說爲「萃小包圍，不令離城」云云，現蔣先生既不爲維持會長，亦不爲維持會員，又不爲學務主任，則蔣先生係完全自由之身，萃小包圍目的何在？不過我聽說蔣先生又升了官了，現在余也不必去根究這些，因爲宋君既來函正誤，我也提出幾點疑問來請教請教罷了。來書後面又附蔣先生手筆也嘲人兼以自嘲，到也有趣，錄之如后，或曰此非蔣先生手筆也。

「赤手空拳，捧矮子卵泡，組織維持會。

提心吊膽，看晚爺面孔，率承宣撫班。」

「有志則堅，自嘆不如長業老。

豈我獨醉，誰知今爲未亡人。」

猶太難民雜記

柯震

住在德國的猶太人，多數都是有幾個錢的，現在遭了希特拉的排斥，借着清血統的美名，把他們的財產沒收，逼着他們離境，作顛沛無依的難民。

上海被他們視爲謀生唯一的新土，所以一批一批的難民都相繼地來臨。他們的臨時膳食處是在四川路青年會，作者朝夕很多機會與他們會面，所以茲把所覩到的一些介紹給各位知道。

這許多難民的衣服都很整齊，有許多所穿的質料裁剪都很考究，所以一望而知他們從前的家境是很好的。據他們自已說，中間有許多都曾爲德國的小富翁，擁有相當的資產呢的。他們的年紀大多在二十至四十左右，很少老年的和幼年的。男的較女的多，小孩佔極少數。據作者個人觀察，單身的男子是佔最多數，而壯年的男子尤多。

每天所吃的西餐很簡單：二塊粗麵包，（奶油沒有），一湯，一菜而已。這與他們從前在家內吃的比起來是差得很遠了，代他們想像起來不禁感嘆無已。可是，若與我國的難民比較起來，則他們要算幸福得多了。按他們每人每餐所費共需國幣四角，而我國難民一天所需亦祇國幣一角而已。他們還可說是高等難民。

他們到滬的時候，行李很簡單，祇有隨身的皮篋，據說：每人離境祇准攜帶這些，其餘的東西一概不准攜走，並且現幣也不准多帶，祇准沿途所需的一些。希特特居心於斯可見。

初到滬時，他們的面色都很沉着，講話不多，顯露着他們內心的愉痛是多麼的難受，無祖國的痛苦的確是痛苦呀！

現在一部份的難民已找得了相當的職位，所以比較初來時，他們終算安定得多了。有幾個年紀較輕的已謀得職位的也組織了乒乓隊籃球隊等想和滬地的球隊週旋一下。據聞二月四日他們的乒乓隊將與青年會少年部的乒乓隊舉行比賽，屆時的情形當很爲別緻，預期慕名作壁上觀的人必很多。而且據說：這次的比賽也是他們自已向少年部約訂的，因爲他們的一部份愛好乒乓者看見我國少年們拍打乒乓，不禁手癢難禁，躍躍欲試。

現在，大概再有一二星期之久，他們便將都有了安揷之所，不致再每日二次風雨無阻地奔到青年會來果腹了。

海角游魂

思華

"Algers" 聯美公司出品　大上海戲院映

看完「海底游魂」，對導演者的精湛的藝術手腕，不得不表示很大的欣佩。他的把握氣氛，情感，運用纖接，使全片一氣呵成，緊緊地，不讓觀衆換一口氣；劇終時，又給觀衆心膜上烙下了感慨的印象。

第一，氣氛處理的濃厚：（甲）以北非洲特有的音樂，和利亞地方的特殊建築，充分地表現了那里的地方色彩。（乙）警捕到加西巴區中，遇到四面的襲擊，顯出那區里面的情形的複雜，探捕是難以置身其中的。同時由於毛戈的逃避探捕，介紹出毛戈賭局中房子構造的複雜。（丙）暗探勒傑士被毛戈誘入室內，坐下，鏡頭劃過二邊門戶，毛戈的伙伴很安詳的走出，二個坐門邊，二個坐在勒傑士身後。於是勒傑士由不安，漸漸地慘噪，額角上流着大汗，急得發昏……門牌，勒傑士不知應門什麼牌？由毛戈伙伴在旁指示……比阿洛受傷回來，持槍欲擊勒傑士，勒狂呼，音樂驟大作，掩倒呼聲。

第二，縱接的活潑：（甲）警捕在探捕於加西巴區時，毛戈等先按着不動。待警捕等出來，毛戈等伙伴四散各處，導演者以極短的膠片，極明快的手法，遠遠地，寫上下左右都在發槍襲擊。（乙）毛戈準備與紺琵幽敘之前，得意忘形，邊擦皮鞋邊唱，歌聲在空間盪漾着，短促幾面描寫土人們隨着歌聲舞動。（丙）毛戈與紺琵相對而坐。之後，愛妮絲在另室拉開窗門，透過窗簾，叙寫出毛戈與紺琵在對面含情脈脈狀態。

第三，抒情的細膩：（甲）導演者寫愛妮絲對毛戈的深戀，果然寫她定視着毛戈。毛戈幾次出區外，她都妒忌的地擱住着。（乙）毛戈與紺琵的第一次見面，導演者首先以開麥拉眼代表毛戈的眼，特寫着她胸前和臂上的珠項圈和珠鐲。過一面，他們默默地，以視綫釘着視綫。表示毛戈已由覬覦她的珠器進而被她美色所吸引了。（丙）毛戈倏不到紺琵的二次情形都不同，第一次甚至跟伙伴吵嘴，第二次毅然比離區往城市。

第四，不放鬆細微之處：（甲）毛戈到處，二個伙伴必安排地隨之而出。（乙）爲過毛戈擦皮鞋之後，導演會在二次特寫他的皮鞋，觀衆也一望而知爲毛戈。

第五，使人唏噓的結局：毛戈上船，探窗望室內，紺琵背外而坐，他一時看不見，直至他視綫往下望，大家以爲他可以看見她時，鏡頭換到他背後，上錨，三個暗探已經挾住他了。船起碇時，他要求停留片刻，下船，他情感衝動而呼，他見紺琵上船頂，紺琵掩耳，他狂奔狂呼，汽笛聲，探槍，毛戈倒地斃命。所以給觀衆唏噓之感，是因爲毛戈在加西巴區，是像英雄一般的，其次是毛和紺的未能會面的。除了導演的精湛手腕之外，值得稱頌的是却爾斯鮑育的毛戈，他沉着，英俊，又有氣魄。其次是霄格麗戈莉的愛妮絲，她的眼眸中，始終燃燒着愛與妒忌之火，而海蒂拉瑪的嫵媚，以及靜靜的愛之表演，也是很優秀的。不過，劇本並沒有多大的意義，它祇是一個羅曼絲，但因爲以一個三角戀愛的悲劇，騙局爲背景，所以看起來也就覺得新顯可愛了。

雨過天青

包天笑

第三回　仰遺容追思老義士　開文盲問字小先生

話說只聽得那小學生說道：『公公！我再講這一節你聽吧。聽了這一節，你上面的那一節，也可以明白了』。那老頭兒却把小孩子的頭，摸了一摸，便道：『好孩子！你講的很明白。這裏頭，有幾個字，你公公不識，大概是一種新字嗎』？小學生道：『是的！現在我們中國，造了許多新字，却是關於科學上的。我在學校裏，先生會經給了我一張表，我回去尋出來，給公公好了』。老頭子道：『好的！那末我有一對白兎子，耳朵很長，眼睛很紅，我知道你喜歡的，我也送給你』。那孩子聽了，快活得跳了起來，抱着老頭兒的頭，只是不放。何家兩位小姐看得有點痴了，因想：這真有些奇妙。瞧他兩人，一老一小，一定是一個祖父，一個孫兒。只有祖父去課孫兒讀書，現在倒是孫兒去教導他的公公起來。說什麼，講了這一節，你就可明白了。而那位老者，却反請教於黃口小兒，又說：你公公有幾個字不識，眞是奇聞哪。正詫異間，恰巧金濟雲與林建成兩人，也走過來了。那老頭子却認得金濟雲的，便向她招呼道：『金小姐今天怎麼有工夫，到此游玩呢』？金濟雲笑道：『黃老爹！你今天又在要你的令孫，給你講背了嗎』？那老頭兒聽了，好像有些忸怩之色，便道：『見笑！見笑』！便和他的孫子說道：『還不和金小姐行個禮，前兒她還給你獎品咧』。那孩子果然站起來，向金濟雲鞠了一個躬。又告訴他道『公公說明天給我一對白兎子，耳朵很長，眼睛很紅的』。金小姐道：『你公公不但有兎子，還有別的好玩的東西呢』。說着，他們便離開道裏。何儷玉道：『濟雲姊認得這老頭兒嗎？我剛纔覺得很奇怪，怎麼一個老頭兒，反問字於小孩子，原來他們是個祖孫嗎』？金濟雲道：『這一點就可見吾們中國從前失學者的多，到如今追悔無及了。實不相瞞，這老頭兒從前在吾家做過園丁，他的名字叫阿毛。那時我還年小，他會經抱了我上幼稚園咧。人是一個好人，可是一字不識。當初他們的意思，以爲當一個園丁，要識什麼字。到了後來，纔知道不識字的人，有種種的吃虧呀』！（三〇）

亞爾培路　逸園
今日及明日下午二時半起賽
風雨無阻　請早光臨
電話七四五八〇（專接各部）

天蟾舞臺　地址：四馬路　電話九〇五六〇　九〇五六一
今天日戲：搖錢樹　別窰　女起解　白水灘　知馬力　鹿台恨　探母　戰宛城　伐子都
價目：五角　四角　三角　二角　一角
今夜初次公演　五本張果老！

鑫記大舞台　地址二馬路　電話九〇二〇〇　九〇二〇二　滿院水汀開放
今天日戲：九更天　鐵公雞　長板坡　北漢王　空城計　斬經堂　武松打店
今夜請早　卅二本西遊記　繼續編排　新春第一聲（預告）

力球　今日星期六下午二時起連賽兩場
前八盤／後八盤：歐海袁楚卡安　蘭拉利曼禮力　加多石地加凱　佛伊賈皮葛拉　蘭却　而尼飛　多利多抱加爾　安奧古泰奧沙　杜拉　禮寶薩門　利沙地薩地達　后拉加普爾亞　蘭摩拉登　爾培　多司地巧加地
春季香檳每張二元　代售處：天主堂街一號匯源銀行

長樂劇場　今天夜戲：四郎探母　獅子樓　杜十娘　李蓮香畫　大時代
永樂　北京路石路口　電話95852
通商　北泥城橋　金鎖記　四潘金蓮　天姚香竺
卡德　電話九七一七七　高警民（日戲）　彭慧齡（夜戲）　古城計　法門寺　小玉堂春　四郎探母

友實業社國藥部　詢問痊消息（廿二）
腎弱可以不藥自療
泰縣孫和甫君來函製版如次：
國藥部主任及各位大醫士先生鈞鑒　鄙人現年三十歲身體本肥胖飲食如常……
請各大醫士先生賜……
孫和甫……

播音　夫婦之道：五點廿分至六點周波一一四〇　新鮮節目：八點廿分至九點周波一二八〇
今日新鮮節目，特請彈詞名家趙鶴蓀先生播送夫婦之道開篇，歡迎點唱，點唱電話：九一二一〇。
夫婦之道　香港版另售每册一角，五洲書報社經銷，各書報攤均可向之批購
三友補丸　補腦補肺補血，最宜於虛弱進補　每瓶二元，早晚各五粒可服十日

查孫君之病，根據來信所述，原因甚明，昨日刊登於本報之「貢獻給肺病患者」一文，所述種種自療方法，甚足爲孫君取法，苟能依之而行，行之不懈，則恢復健康，固非難事也。

大光明
今天獻映 (日)二時半 五時半 (夜)九時
祖國第一·女人第二·生命第三
好萊塢新特輯 大導演約翰福特 金像獎學院獎 衛護
新星 男子美巨 李却葛林 領銜主演 空前傑作
白浪滔天，潛艇施威！紅光滿海，艦隊逞雄威！

潛艇驅逐隊
以衆鋭，爲之合抗，憑師之愛，國建之精，世忧功之不。
"Submarine Patrol"
全部二十本 大十路 早詰務 降
本片中一切的一切，比「熱血雄心」尤爲精彩
戀愛如火如茶 海戰亦壯亦烈

南京
祇有今天 (日)二時半 五時半 (夜)九時
洛勃脫楊 劉麗泰 斯理 鄧領衛 璐絲赫珊
貧民窟裏長出鮮艷的名花
一個公子是千金小姐

加映名貴短片
百斛明珠
苦命婦嬰兒 苦戀劇作家 大字苑
明天獻映揭破明星秘密名片
銀星艷行記
新鮮噱頭 活動廣告
克拉克蓋博 茂娜洛埃 合演
彈性艷侶

大上海
今天獻映(日)二時半 五時半 (夜)九時
鮑育 查理斯 性感巨星 海蒂拉瑪
雪格麗戈莉領銜 奇絕凄絕艷絕 非常熱情偉構

Strange LOVES IN A CITY OF SECRETS
WALTER WANGER presents ALGIERS
沉淪的毀滅，苦悶在海於狂，中色裏情！
特加映五彩卡通
海角游魂
歷海花磁，殺業吸春梨 命香盜，潛寶亡，跡偷 樓影畸，重市迷，堞魅 喋友血，賣妬密 情告苦，魂消死斷，永生訣夢
性的表現比「慾燄」更大膽！

國泰
今天獻映 (日)三時 五時半 (夜)九時
描寫痴男怨女·眞正淋漓盡致
聯美公司新貢獻攝製 片權威高爾溫氏空前偉構
賈萊古柏·曼兒奧白朗
小姐大丈夫 牛郎受騙 荷池裏浴 浴池變成 織女含羞
她：找尋性的刺戟，解決那個問題！……他：狂想愛的安慰，一嘗溫柔滋味！

THE Cowboy AND THE Lady
絕頂 牛郎 熱艷 織女 妙趣
一位生當千金的嬌女不紆降，拚命追求一個粗野的男子，中有此理自道
一位千金之嬌嬌，不惜自貴拚命追求一個高大粗野的男子，此中自有理道

麗都
今天最後四場
因片長注意時間
一時半 四時十分 六時五十分 九時一刻
保羅茂尼 露絲納 不蕾蕾作
The Good Earth
大地
同時加映中文字幕
賽珍珠獲獎著
搬演三千年悲慘 數兆黃民 跋涉萬里 心血獨造
選映五彩卡通
明天日夜五場
上午十時半早戲
(日)二時半 五時 (夜)七時 九時
卡洛夫 古國 巨片的恐怖艷乘

巴黎
今天最後四場 二點 二點半 五點一刻 九點七刻
樓下前座 三角 後座 四角 樓上 六角 八角 捐加
唯一宇內歌后 葛蘭絲摩亞 最新又一傑作
良辰美景 玉樓深鎖 芳草異卉 金屋弄情
風流歌后
明天開映 彈性女兒 琴麥羅絲吉 新作 晨十點半加映本片

光陸
今天最後三場 二時半 五時半 九時一刻
二角 三角五分 五角 七角五分 一元一角五分
炸爛彈發弟弟 欲悲死非於命痛 利猛丈夫食報理 自天惡招彰
大悲旦 雪爾維萬耐 哀艷作
約翰福特 合演緊張刺激非常悲艷鉅片
薄命花
明天起映 四傑傳 忠孝節義 喜怒哀樂 超特鉅片

東方
樓下書場樓上
日場 四時 照鏡 別母 亂箭 斷橋
夜場 前集 掛名夫妻
日戲 十二本 孟麗君
夜戲 全本 凌蓮生殺娘
電話定座 九二二七〇

論生之價值

英夫

人們既生於世上，便都有生的要求，還便是說：「我要活，我要好好地活在世上。」所以無論貧富，想活是個人所希求的；即使貧到做了乞丐，他也不願意自殘其生，說是「我不想活了。」

但生之價值，是否眞在於求生活的安樂而已，就是說：「我只要有衣穿，有飯吃，有屋住，有路行便得了。」那當然是不對的。因爲人們除了衣食住行以外，主要的還在於做一番事業。衣食住行固是維持我們日常生活的必需條件，但做事業更是我們生之所以爲生的唯一主旨。如果只會衣食住行，可以不顧事業，那又何異於禽獸，蠕蠕蠢蠢，但求一飽？而社會怎麼會有進步的日子呢？

所以嚴格的說起來，求生的目的，應在事業而不在生活，則生之所以有價值，也就在於此。如果但求生活，而不顧事業，則他在社會上既無所謂貢獻，在他自己也便無生之價值。所謂生既無益於世，死亦無害於世也。所謂國家的蠹賊，所謂社會的蠹蟲，也正是這一種人們，因爲他不但無益於世，有時因他們存在，反而會有害於世。

我們正可以說，一個大有爲的人物，必定只顧他的事業如何去成就牠，而不顧他的生活如何去享受的。舉幾個簡單的例來說：文天祥當奉詔，勤王的時候，即盡以家貲爲軍費；史可法當督師淮揚的時候，行不張蓋，食不重味。他們爲什麼不自求生活的安樂，而願自苦如此呢？正因爲自己的生活儘可刻苦，而事業卻不能不幹。只有奸臣像賈似道，還要在國已將亡的時候，大興土木，擁寵姬，鬥蟋蟀；像馬士英，賣官鬻爵，以圖自飽，而諸鎭軍餉，可以靳而不發。此其觀念只在於生活的安樂，何嘗想到他所負責任的事業呢！

所以但求生活安樂的，決不是幹大事業的人物。「無求生以害仁，有殺身以成仁。」孟子說：「生亦我所欲也，義亦我所欲也，二者不可得兼，舍生而取義者也。」可知人們於求生以外，正尙有成仁取義的必要。所謂成仁取義，也就是我所說的大事業，幹大事業的，於社會能得其福利，於自己才能得其生的眞價值。

生的眞價值既然在此，那末我們還應當瑣瑣求個人生活的安樂嗎？今世不乏有那出賣靈魂，只求苟安者，而美其名曰：「我要求生，所以如此。」似乎生之意義只在於此，這種言行，眞是失之毫厘，差以千里了。

自由談

圍剿

金戈

塘裏泊着千百艘小漁船，密密層層，遠遠望過去，像魚鱗一般。外邊海口也泊有百來艘大漁船，那些帆檣，像一片美麗豐茂的竹林。

太陽爬出海面，掀起洶湧的巨浪，向塘裏打來，千餘艘漁船不停地晃盪着，驚動了那批年青結實的漁民。他們一骨碌地跳起身，抹了抹眼睛，收起錨繩，快活地唱着：「……祖宗留下的甚業，靠它過夏也過冬。黃花魚，比玉環，勝黃金；長帶魚，……那怕強盜多，我們齊心不怕他兇！……」他們是勇敢的漁民！他們那樣哼着，便開始他們底工作。

前面先走的大漁船，長長的一列，眞像一長串帶魚。雄壯的歌聲，充滿了整個的海。在海風裏，帶來了遠處的空廓的回聲。

出了海口，船隻四面分散，各自去網魚，拋下了大漁網，靜悄悄地。海面非常平靜，像睡去了一般。

在海的一角，突然出現一艘懸有膏藥旗的小兵船，逕向大漁船這邊駛來。

「啊！強盜來了！咱們等死嗎？……不！不！先下手爲強，小三，你吹號，讓他們同來相幫；海根，你們準備砲，快！快！」船老大興奮地叫着，自己也跑到土砲邊，幫着上火藥。

「的大……的的大……」號角響了。

「蓬！」老大親自放了第一砲。砲彈飛過去，打在鬼子船的頭部，船頭略略向前震了一震。

「蓬！」強盜船也回了一砲，砲彈飛過來，離開一隻漁船沒有多遠，激起了幾丈高的浪花。

「咯咯咯……」強盜船放機關槍了。

「夥計！放槍呀！快快！呆什麼呀！糟糕！放槍，放槍呀！快！快！」老大拉直了喉嚨，大聲地呼喊。自己從身旁的一個夥計手中，奪過來一把土砲，瞄準就放。

「蓬…蓬蓬……」強盜的砲及土砲。

「咯咯咯……」機關槍。

「拍！劈拍！…劈劈拍……！」土槍。

不久，另外許多大漁船，循着號音駛來了。他們發覺了這裏的危急，便立刻東一艘，西一艘地都向那強盜船包圍過來，像許多餓透了的魚兒，競爭着一塊大麵包。

「蓬！蓬！……」砲彈像雨點般地飛向強盜船，它受着猛烈的攻擊，開始有些傾斜了。

「呀！」一顆子彈，打中了老大底高舉着的手臂，殷紅的血在衣袖裏冒着，他不由地喊了一聲。

「怎麼啦？老大！你……！」夥計們都圍了過來。

「瘋了嗎？別管我！放砲！放槍！快放！快！快！」老大突出了眼珠子，咬緊牙齒。

「蓬！蓬蓬！…………拍！劈拍！劈！……」

強盜船受不住了，尾部先沒到水裏，接着中部……，最末是頭部，濃烈的白烟，冒在水面上，逐漸散開，最後，強盜船旗杆上的膏藥旗，也一同消滅在水裏了。

「蓬…蓬蓬蓬！」向強盜船沉沒的水面，放了最後幾下送葬的禮砲。

老大舉起血淋淋的手臂，大家都興奮地和着唱道：「……那怕強盜多，我們齊心不怕他兇！我們是勇敢的漁民！……」

受傷者底臉上映着榮譽的光輝，早忘卻了創痛。他們終於把侵略的強盜殲滅，報了海天大仇！

附註：近視眼指驢武者。

冊府元龜

天餘

這幾天偶然翻閱宇文懋昭的大金國志看到大金國主的冊立張邦昌文一篇，冊立劉豫文一篇。我把這兩篇文章細讀之下，深深地佩服大金國主的聰明。他的親善的口吻，眞和今人適肖；他的一想情願的計劃，也和今人相彷。這眞是當今的寶鑑，所以我借用「冊府元龜」四個字做標題，把牠們節錄如下，以供衆賞。

㈠冊立張邦昌文

「……擧惟有宋，實乃通鄰……天厭其德，民不聊生；而又姑務貪人，罔知省己……以故徵師命將，伐罪弔民……今者國既乏主，民宜混同，然念厥初，誠非貪土，遂命師府，與衆推賢……」

㈡冊立劉豫文

「……無弁爾庸，以示不貪之德；止遷其主，用彰伐罪之心……居於亂邦，劉豫……生不遇世，百里雖智，亦奚補於虞亡；三仁至高，或願從於周仕……付爾封疆，並從奮楚；更須安集，自適攸居。爾其上體天心，下從民欲，忠以藩王室，信以保邦圻……」

我們瞧！第一篇裏什麼「伐罪弔民」「誠非貪土」，說得多麼冠冕堂皇。第二篇開首更申「誠非貪土」；中間一段讚揚劉豫的話，盡量把漢奸的身份抬高，以激漢奸們的任務；末段指示出漢奸的任務，在於建立新秩序，做大金國的奴隸。這兩篇文章做得條理不紊，涵義深長。我覺得大金國主，可以算是「以華制華」的發明者了！

可是遠處……

師光

天上沒有月兒，也沒有星星，
可是遠處卻亮着勇士們的眼睛。
它堅定了人們勝利的信心。

天上沒有閃電，也沒有殷雷，
可是遠處卻響着轟轟的砲聲。
它刺透了敵人陰謀的黑心；
它變成了侵略者臨終時的喪鐘；
它代表了千萬人憤怒的吼聲。

天上沒有彩虹，也沒有陽光，
可是遠處卻飄着一片紅霞，襯着一團白光。
它是我們的國旗，我們的國旗；
它將帶來我們勝利的榮光。

烽火中

中篇小說　周燕

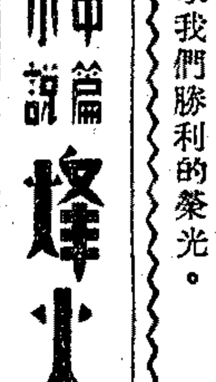

「因爲他午後就要到前方去指揮軍事，恐怕坐席坐得太久了，就擱了他，所以特地同他早來的。」

陳鎭長畢竟機靈，他聽葉老先生這樣一說，連忙離座到後面去，叫手下人出來擺席。不一時，席面擺設好了，大家少不得又互相推讓了一會，結果是由葉老先生和葉團長坐了上席，其他的陪客也都按着各人的身分和地位挨次坐了下來。陳鎭長見大家都已坐定，便執着酒壺，站起身來說：

「今天我們大家在這裏歡迎葉團長，我們合浦鎭上出了葉團長這樣一個人物，不僅是葉老先生個人門第的光榮，也是我們全鎭的光榮！我現在謹代全鎭的人公敬葉團長一杯，祝葉團長健康，早日戰勝×寇。」

說着，便笑嘻嘻的來代葉團長斟酒。誰知葉團長卻謝絕了，他只是拱手，笑着說：「不能喝。」任憑陳鎭長和陪客們怎樣苦勸都不中用。陳鎭長不由得放下酒壺，向葉團長道：

「那麼，就請用半杯罷。」

葉團長卻不過情，只好勉強領了半杯；陳鎭長又代葉老先生和其他陪客們斟過酒，安了席，於是談話便開始了。大家都爭着向葉團長詢問前綫的情形。葉團長不慌不忙的把象牙筷在席上點着說：

「敵人這次在金山衛登陸，是有漢奸領導的，牠的用意很明顯的是在包抄上海的後路。不過這還不是牠的全部目的，牠一定還要分兵直擣嘉興，企圖佔領這綰縱滬杭蘇嘉兩條鐵路的重要據點，要是嘉興給牠攻陷，那牠就可以南攻杭州，北襲蘇州後路了。」

聽到了「嘉興」這地名，席上的人不由得都爲之一震，因爲這地方離開這里並不遠，名稱也是大家所習聞的，鎭上大部份日用品的供給，以及農作物生產品的出路，也都靠着嘉興。尤其是蔡和豐，他的木材生意，全靠滬杭蘇嘉兩路沿綫一帶，所以他比別人分外着急，急急的問道：

「照葉團長看來，×軍可能攻陷嘉興嗎？」

「這是軍機，恕我不能洩漏。」葉團長微笑的做着手勢說：「不過我的任務是在防守蘇嘉鐵路南段，我一定要竭力阻住敵人，不讓牠們過來。」

這話使大家稍微安心了一些，陳鎭長不禁滚口子的稱讚着說：

「葉團長不但是國家的棟樑，而且也是家鄉的保障……」

他的話被廚子送上來的一盆熱炒打斷了，因爲幾位會獻慇懃的陪客已經舉起了杯子來，他只好也把杯子照了一照，卻並不喝酒，連忙舉起筷子，做着邀請的姿勢，向葉團長說：

「請趁熱用！這是鎭上有名的復興園辦的菜，滋味還算不錯。」

葉老先生正在蒲蘆蒲蘆的抽水烟，聽陳鎭長這樣說，便和他談起菜來。別的陪客們則仍在和葉團長談着戰事形勢。楊岳梁問，要是戰事接近過來，合浦鎭的前途有沒有危險？葉團長說：

「這里沒有鐵路公路綫，交通不便，在戰事初接近過來時，是不要緊的，不過以後怎樣，卻很難說。」

（四）

卡爾登
昌興公司
跑馬廳派克路口
明天上午十時
藝林劇社
一假座本院公演一
咖啡店之夜
糕與餅
大除夕
座價一律四角
注意：星期五星期日電影祇映一場，其餘星期仍演平劇
(時間)二時一刻四時 (座價)二角三角
下星期日開映
勞勃杜奈·伊麗莎第蘭 主演
基度山恩仇記

藝林
藝林劇社主辦
星期劇場假座
卡爾登
跑馬廳派克路口
星期日上午十時
票價一律四角
新的節奏，新的音響，新的舞台裝置，新的舞蹈，新的照明，新的藝術技巧。
編劇…田漢 導演…葉可 咖啡店之夜
改編…孔驎 導演…賀賓 餅與糕
編劇…陳凝秋 導演…集體團 除夕
奏伴樂隊 弦
水汀開放 滿院暖熱

上海劇藝社
集中人材 充實力量
即將獻演：一中國第一部以舞場做背景的舞女大悲劇一
于伶繼「女子公寓」後又一傑作 吳永剛導演
花濺淚
日期：二月七日至十二日
地點：卡爾登大戲院
現已開始售票

新光大戲院
寧波路口 西藏路 電話九〇九五二 座價 五角 七角 一元
時間 一時 五時 九時半
今日獻映藝華公司最偉大榮譽出品
岳楓編導 袁美雲
王引 王乃東 范雪朋 文逸民 余琳 汪洋 葉秋文 秦桐 主演

嚴幼祥製片主任
碧玉簪
小姑娘按捺不住要幹 交際花情不自禁瞎攪
（早請座訂）
星期日上午十時半映 精采卡通滑稽短片 一角二角

金城
今天開映 二時半 五時半 九時
火辣辣 狠霸霸 酸溜溜 甜蜜蜜
胡蝶 夏佩珍 鄭小秋 主
火燒紅蓮寺 五集
明晨十時半映 五彩卡通 座價一角二角

浙江
今日五場 二點半 四點一刻 六點 七點半 九點一刻
價目 二角半 三角 四角
藝華影業公司 超特製片 驚險攝上海 國產鉅片
袁美雲
王引 王乃東 姜修 十餘大明星聯合主演
海天情侶
袁美雲身大顯手 王引王駿表演極人
戲未開映 已經客滿 諸君光臨 務祈早請

中央
院址六馬路雲南路 電話九二〇八七
(時間)二時 五時半 七時半 九時 (座價)二角 三角 五角
水汀放暖 溫和如春
神經衰弱者請勿光臨
新華公司超越夜半歌聲恐怖奇情鬼異鉅片
馬徐維邦 唯一心血結晶
談瑛 王引 領銜
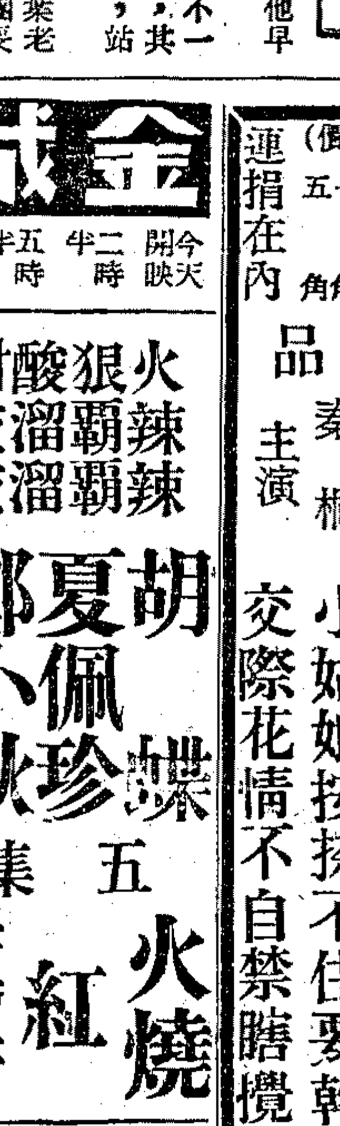
冷月詩魂
九泉之下但願宿鴛鴦塚 來生有約惟求化連理枝
明晨早場十時開映 王引 王美玉 主演 梨花夫人 樓下一角 樓上五角幼童半價

恩派亞
地址八仙橋愛多亞路
(時間)三時 五時 九時 (價目)二角 三角 四角 連捐在內
明星公司當年風行一時全國唯一武俠連集長片
大明星胡蝶 夏佩珍 鄭小秋 等合演 蕭英 王獻齋 參加演
火燒紅蓮集三寺
全新拷貝特配音響
三尺劍 一下香 人背 肚口 騎千 萬里 鷹毒 長征
下期接映 四集火燒紅蓮寺 情節越緊 變幻越多

明星
水汀開放 溫暖舒適
今天 四時 七時 九時 二時 起映
考爾門 主演 艷情偵探鉅片
霧夜飛屍案
旅館房中子彈不知飛向何處 …
樓下一角 樓上二角

山西
海路西山路
二時 四時 七時 九時
昨天今天 主演 恐怖片
胡萍 金山 夜半歌聲
明天 詩人遊地獄
樓下一角

西海
新開路
二時 四時 七時 九時
冒險巨片 荒山奪寶 (上集) 下集 荒山奪寶 星期一
一角

光華
二時 四時 七時 九時
最後一天 烈士忠魂
明晨早場 俠盜羅賓
明天開映 顧蘭君 兒女英雄傳
樓下一角

東海
大平橋
二時 四時 七時 九時
新大明英勇 李却亞倫 唯一動魄傑作 香艷奇情巨片
豐功偉業

金城大戲院
二時 四時半 七時 九時一刻
樓上二角 樓下一角
顧蘭君 胡萍 金燄 顧夢鶴 合演 黑暗刺激文藝鉅片
狂歡之夜
明晨十時加映早場
光星
二時 四時半 七時 九時一刻
今日開映 埃洛爾弗林 瓊白朗 兒笑 合演 香艷諷刺鉅片
標準美男子
明晨十時加映早場

卡爾登大戲院

跑馬廳派克路口（昌興公司）電話三九五五三

日戲一時　夜戲七時　座價（日夜一律）四角　六角　一元　二元　上午十時開始售票

▲今天日戲▼
楊玉容 宇宙鋒
于宗瑛 惡虎村
王熙春 劉文魁 頭本虹霓關
李瀚三 王蘭芳 金素雯 麒麟童 高百歲 張慧聰 葛次江 梁次山 全部 溫如玉

明天日戲 最後一天 演畢封箱
何奎英 打龍袍
于宗瑛 周瑜歸天
金素雯 牡丹亭

（今天夜戲）最後兩天 演畢封箱
欲免徒勞往返 務請預購座券
頭本 文素臣
王熙春 麒麟童 高百歲 劉文魁 葛次江 張慧聰 王蘭芳 于宗瑛 全部 小董宛

（注意）日場電影節目請參閱電影欄廣告

更新舞台

今夜公演　電話九七一七七
偉大雄壯 歷史好戲
佈景之偉大（為廣東戲中未見）
龍虎渡姜公

（票價）日 一元八角 六角 四角 二角 一角；夜 一元八角 一元五角 三角 二角 二角 對號入座

羅家權 七年心血結晶偉構
桂名揚 羅家權 文華妹
姜公仙風道骨　紂王暴虐無道　皇后儀態萬方
火燒琵琶精　狐狸活現形

（今天日戲）泰山劇團全體出齊 落力拍演 桂名揚●羅家權 泣荊花
（明天日戲）悽絕人寰悲劇 七賢眷
（明天夜戲）精彩節目

榮記 共舞台

電話 八四八九八 八五八〇八
日戲價目 一角 二角 三角 四角 五角 六角
夜戲價目 一角半 二角半 三角半 四角 六角 八角

今天日戲 機會再不 第念七集 愛克司光 飛人
最後三天 演畢封箱 今夜請早臨 務
第念八集 夜月屍魂 燈光登峰造極
全力編排 偉大得不能再偉大 結棍得不能再結棍
舊曆元旦公演 第念九集 翻天 三分鐘內大毀滅 確確實實
移山倒海 濃雲密霧 叱吒風雲 真價實貨
火燒紅蓮寺 樹葉開口 樹柴上附着陰魂 鬼聲啾啾如泣如訴 看客拿在手裏照樣發音

綠寶

新新公司四樓　高尚話劇 座位舒適
日場三時 夜場八時 座價四角 六角 八角
趙燕士 范雪朋 最新貢獻 日夜登台表演
人間尤物
熱烘烘的田心，壓不下情慾慾火！
冷冰冰的曼君，真像那槁木死灰！
悲切切的秋風，免不了寃獄三字！
惡狠狠的羅飛，到底是畢命九泉！
下期公演 社會之賊
增加座位 優待觀衆 歡迎訂座 訂座電話 九四四四四

遊藝界

吳佩孚氏談游藝

英

實在在的，論人眞不宜過早啊。

例如某方對吳佩孚氏造出許多謠言，報章騰載，令人不可捉摸。然而現在呢？一切都給事實來推翻了，吳佩孚不但未曾就任什麼僞政府的總統，而且他在堅決拒絕之後，發表談話，表示他愛國的精神。

吳氏有這樣的高風亮節，浩然正氣，完全是由於歷史的影響。他崇拜岳飛，他更頌揚關羽，大的言志行事，雖然完全以關岳為模範；則小小關節之處，也似乎非根據關岳所言所行的而言而行，是不足安慰自己的。

K.K.S.

他會說：「孔老夫子的六藝，就是「禮」「樂」「射」「御」「書」「數」這六類呀，他老人家雖然提倡遊藝，但是他的意思是在遊藝中也滲進教育的作用的。我很歡喜學習六藝，我對於遊藝的主張是在不使亂性，就也是古人說的陶冶性情呵。可是今人，尤其是那般生長於大都會裏的後生小子們，他們懂得什麼叫做六藝嗎？他們的「禮」，是跳交際舞；見了女人接吻；見了人握握手，打一聲哈囉；他們的「樂」，是「舞伴之歌」，是「妹妹我愛你」，是「桃花江」；是舞場裏的爵士樂；總之，世界是變了，後生小子們的前途，眞是可怕。」

幾年來，吳氏蟄居北平，無聊的時候，總是找一個知己來，着着象棋，或着着圍棋，靜心對奕，往往消磨了整個下午。有時候，也提高嗓子，唱上一齣「武家坡」，「坐宮」，或「罵曹」，可是因為年齡的關係，氣韻未免不夠，遇到不能拉長尾音時，便埋怨自己，「到底老了，不中用了。」接着就是一陣子呵呵大笑。

晚睡前，打一通五關，卜卜吉凶。清早起來，打一套小拳之後，休息片刻，則入書室。非作詩，即繪畫，或是熟讀「春秋」，使自己能與「春秋」裏的言行同化。

關於「木蘭從軍」

君美

在這個充滿着陰陽怪氣的孤島上，一切都似乎有一點反常，尤其是遊藝事業，神怪的，淫穢的，隨流逐波，愈演愈烈，既談不到意識正確，同時也且出賣了自身所應負的使命，老是鑽向牛角尖裏去，那該是何等痛心的事！最近，華南影星陳雲裳女士應聘來滬，正從事拍攝古裝劇「木蘭從軍」，現在，我們希望攝製者別太注重生意眼，而重蹈此覆轍！

「木蘭從軍」，故事的內容非常單調，可是意識上比較健全，倘使穿插得有致，也未始不是一個足以激厲民氣的精警劇本。過去，現在蜚聲於航空界的李霞卿女士，也會主演過「木蘭從軍」，可是攝製者為了要過於保持歷史而忽略了現實，甚至竟流於神秘的泥古不化之途，使觀衆但覺其古色古香，結果是失敗的。因此，對於此次「木蘭從軍」的攝製，至少不能忽視了這一點。

其次，花木蘭以一個弱女子而代父從軍，那是何等悽慘的事，因此，我們不必以為花木蘭一定是一個身子矯捷行俠仗義的女英雄，而能馳騁沙場，殺敵致果，她是由於敵人的壓迫而且更激於義憤，才不得不毅然決然代父入伍，拋棄了粉盒脂鈿，停機罷綉，居然易釵而弁，「旦辭黃河去，暮至黑水頭」，從事於槍林彈雨，烟硝火氣的戰場生活，在這裏，我們儘管可以暴露着戰爭的罪惡，亦足够抓住觀衆的同情。

木蘭辭末段有「雄兎脚撲朔，雌兎眼迷離，兩兎傍地走，安能辨我是雄雌？」這幾句話意的描寫，不啻正象徵了今年太歲屬兎，令人有不管男女俱有慷慨從戎之責，而況據說陳雲裳女士雖富於東方古典美姿態，可是卻掩飾不了她那剛健的，我們希望陳女士在此劇中，不但能保持過去光榮，而且希望她有更光榮的貢獻，來一掃妖氛，一新耳目。

毛劍秋之宇宙鋒（穆式龍攝）

梨園彙訊

▲鑫記大舞臺定五號封箱，已由佈景主任劉鳳海督工製就偉大之佈景綵頭，有該臺大門外景及滿臺元寶，聚寶盆，蔚為奇觀。

▲共舞臺連臺本紅蓮寺新行頭，多已就緒，當局定五號夜戲畢後，拍攝該劇劇照，以資擴大宣傳。

▲更新舞臺明春人馬，尚在物色中，有邀坤旦于素蓮加入訊。

▲卡爾登大戲院經理周翼華三十初度，其友好定六號在該院演劇同樂，概不收禮，亦無任何儀式，惟入座券收贈民捐一角，為來賓造福。全部劇目，於前晚派定，為李培林，張慧聰四郎探母，胡梯維，金素雯人面桃花，張文娟，姜雲霞武家坡，鄭過宜，唐大郎，陳靈犀，于宗瑛，張津民過江赴宴，金素雯，周翼華，唐大郎，朱鳧厂大登殿，吳天厂，胡梯維，王熙春鴻鸞禧。

▲坤旦金素琴定今日中午假座雪園歡宴顧無為，商議大事，顧有又邀妥坤旦章遏雲訊。

播音生活（中）

湯筆花

既然買到鐘點，就要規定鐘點，開始播音，不論風雨交加，大雪紛飛，必須趕到電台，好比唱戲的登台一般，幹那機械化的工作，不能誤場；遲到了，無情的報告員，就要報告出去，「□□□還沒有來，請聽唱片」。有時碰到傷風咳嗽和喉痛，那簡直是要性命了，眞是啞子吃黃連，說不出的苦，托人代庖吧，往往所播的商店會給他永遠地代了去，所以播音員一旦發生了疾病，除非叫自己的學生代理之外，情願托人代庖的，是不情願要求電台開唱片，是合是在旅館中的五層樓上，設或碰着要緊事情，就誤鐘點，急急忙忙的跑到電台去，可巧會碰到電梯出毛病，那可要命了，氣急忽忽的跑上五層樓，上氣不接下氣，對着話筒說不出話來，無情的聽衆，又在那裏打電話來責問了：「□□還沒有來嗎？」唉！凡事皆因吃飯難，落在其中，吃一行，怨一行，但是誰叫你鑽進播音圈裏去的？

播音第一要口齒清晰，腦筋靈敏，電台是有規則的，對於有關政治及有礙風化的句語，是絕對禁止的，所以處處要留神，一不小心，就會弄出毛病來，而且所播的唱句，必須常翻花樣，如果唱來唱去，總是這些老調，就要說你炒冷飯，沒有貨色，自己會動腦筋會執筆的，編幾齣新花樣，當然便宜不少，可是不會動筆的，於是要出錢去托人代編，何況又得不到好貨，眞是苦不堪言。

棋苑

鮑子波編　陸承鏞校

對局第九局　黑先

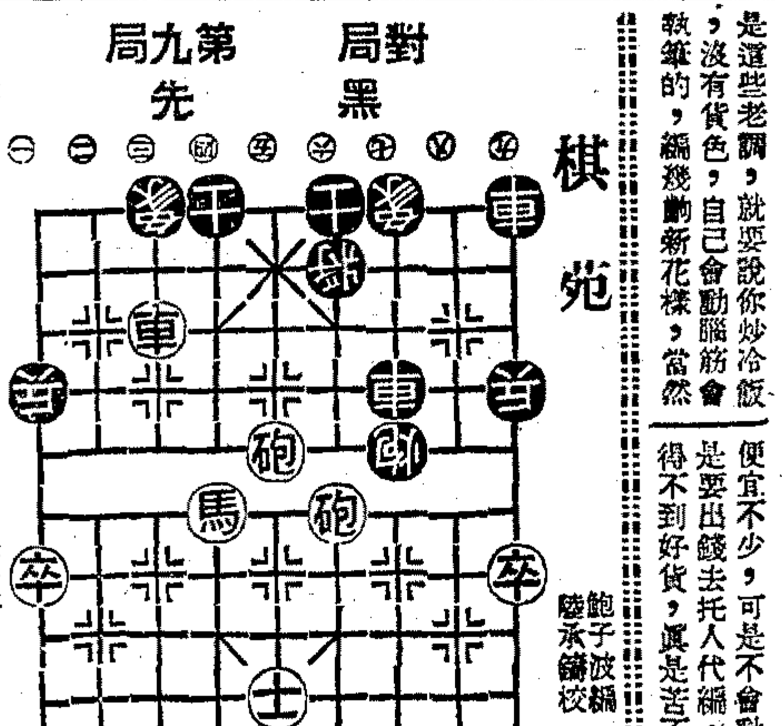

張錦榮先　吳松亭

馬八進七　卒三進一　砲二平五　馬二進三　馬二進三
車一平六　兵五進一　士四進五　車一進一　相三進九
砲二進二　卒七進一　馬七進五　砲八進二　兵三進一
兵五進一　砲八平七　馬三進四　車六進三　卒七進一
馬四進三　卒五進一　馬五進三　卒九進一　車五平六
馬三進四　砲五進五　相七進五　車五進三　車九平七
砲八平五　車一平四　馬四進六　車四進二　車五平六
將五進一　車六退四　馬七進六　馬三進四　砲二進一
砲二平六　車七進八　將五進一　卒三進一　砲七進二
將五平六　車六平七　車七退一　將五退一　砲六平五
砲五平四（紅勝）

◉棋訊◉

益友社發起益友杯錦標賽現已截止報名茲將參加各隊名列于下　保聯一　保聯二　益友益　益友友　青光　章華　華聯　海關　滬英

藝林棋社自成立以來成績頗佳茲為聯絡感情起見歡迎各界公私團體或個人函約比賽　社址麥根路九十弄七號

故都宮闈藥園秘史（九五）

徐慕雲

黃三劉春金秀山全是票友出身

（倒板）這一陣無情棍險些喪命（流水）祇打得老豪傑鮮血淋淋。想當年隋文泰東征西剿。殺退了殷白虎才得安寧。恨曹賊霸佔了九九八十單一郡。貪心不足又把東吳爭。我東吳文官要降武將不要命。竟有個周都督督隊出征。定巧計殺卻了蔡瑁張允。有蔡中，與蔡和，同來詐降，被某識破其中情。俺黃蓋苦肉計來定。大丈夫，遇知音，生何歡，死何懼，縱然是肝腦塗地，碎骨粉身，難報吳侯三世知遇恩。小卒攙扶（散板）渾身疼痛坐臥不寧。

上面這段詞，的確不大容易唱。我還聽過一位河南的老票友劉孝先君唱過「連環套」的流水板，內有「適才蜂兵報一信，他報道，北京城，鋪黃土，掛紅燈，家家戶戶結綵紅。某問他掛燈因何故？他言道奉旨興圍射獵的梁九公，聖上賜他一匹馬走龍，將身且坐聚義廳，再與衆位說分明。」此外劉君唱過「王朝探營」的反二簧，可惜我只記得一句倒板「在軍中傳一令如同雷吼，」沒有向劉君把全詞抄下，很是件憾事。前天江子誠先生還問我，花臉唱大段反二簧，是否眞有其事？我說這是我二十年前親耳聽見過的，還有甚麼假的呢？可見現今伶界人材太缺，又都不肯虛心求教，以致有許多好腔好詞全都失傳，寔在太覺可惜。我家裏還保存有金秀山的「烏盆計」「刺王僚」「法門寺」「牧虎關」等唱片，這都是數十年前老一輩謀得利公司灌的，現在外邊買不到了。金少山每到我家求聞一兩次，我同他說：論我倆的交情，我很想把你老爺子的幾張片子送給了你，一來你可以時聞你父親的遺音，好努力上進；二來也可以拿他當個模範，增益你的劇藝。無如我向來的宗旨是專意在保存國粹，凡是國家的文化劇藝，同伶界的老唱片，及名伶的遺物等，我全搜羅了來，預備將來陳列在「國家戲劇陳列館」，供全國人的視聽，因此就不能移贈與你了。不過我所特別允許你的，就是只要你來，我準可破例開給你聽；因為一張片子至多可以開聽百次，所以我平素非對知音，也決不肯隨便把許多老唱片開給人家聽呢。

文濱劇團演劇助賑

捐款撥付上海難民救濟協會市民組
黃金大戲院　院址八仙橋電話八四一一四號
今天起假座只演四天四齣好戲
筱文濱 領導
全體男女藝員以姓氏筆劃多少為序
女演員：小筱月珍 方媛珍 凌愛媛 逢愛珍 陸秀琴 曹秀寶 張芸珍 張寶貞 張娟貞 張玲貞 筱美貞 楊月珍 顧月英
男演員：方桂棠 王盤生 沈桂林 沈芝芳 吳祥云 金泉生 邵滄生 周雲聰 范蕊僧 洪寶春 徐紀奎 徐一昌 夏德朋 逢松笙 陳秀齡 陳筱山 曹掌山 華德山 筱文山 楊筱濱 劉長齡
導演 范青鳳　編劇 徐醉梅　劇務 王夢良

時間 日一時三刻 夜七時三刻
四號 ◀日戲▶ 全部 空谷蘭（前後兩部一次演完）
◀夜戲▶ 全部 陸雅臣（賣娘子嘆五更求岳母）
五號日戲夜戲 全部 冰娘慘史（五大齣）比家當 見姑娘 拷打紅梅 秦雪梅吊孝 男落花求下山
六號日夜准演 徐醉梅編 姊妹痛史 全部 首次獻演 偉大悲劇
七號日夜准演 ◀全▶楊花恨◀部▶ 王麥良編 初次開演 愛情悲劇
樓座 下價 官廳一元 特廳五角 正廳三角；樓座 上價 包廂七角 花樓七角 月樓四角 二角
日夜一律 附捐在內 凡一元券贈送 另有黃金一九三九年第一號 起售
此處廣告由徐重道國藥號捐登

▲徐重道國藥號著名出品▼

參燕百補膏　人參再造丸　補腎固精丸　化痰止咳丸　筋骨止痛藥　婦女調經丸　婦女白帶丸　五淋白濁藥　清血解毒藥
每瓶三元　中匣五角　每瓶一元　每瓶一元　每瓶一元　每瓶一元　每瓶七角　每瓶一元　每瓶一元

上海愛文義路泥城橋西首 電話 九一一三三 九一一三五
總號 第一分號 第二分號 第三分號 第四分號 第五分號 第六分號 第七分號 第八分號 第九分號 第十分號 第十一分號 第十二分號 第十三分號 第十四分號

上海遊藝廣告

三古裝 星喜劇團　王漁 聲 王彩芳 草裙豔舞
文明宣卷　曹少堂
乾坤申曲　沈桂英
新法宣卷　尤鶴皋
朱國樑 張鳳雲
九零九零五
玉韻集 四班合演 文武京戲
老牌戲法 周杏泉 代接 先施公司 花影歌舞團
程笑亭 管無靈 電話 三五二一六 八三七七三六號
中西魔術 吳品如
長春園 沈一鶴
蘇灘宣卷 蔣福辰
裴揚華
蔣婉貞 素貞 化裝蘇灘 鳳凰歌舞團
陸希希 奇奇 滑稽喜劇笑話奇談
全福四班 王效奇
方朔 易 英租界浙江路八里大戲院就在五馬路口槐蔭坊隔壁
子雲劇團 劉子雲 姚素珍 改良申曲
文武京戲 鴻福堂
書派宣卷 朱堯坤
伍福團 四班 歌舞 魔術 滑稽 群芳會

榮記 大世界

上海最偉大遊藝場　門票二角 買一送一
高峯舞廳 天天茶舞（巴尼菲島大樂隊）華樂 奉贈門票
有聲電影 歌舞巨片 三星伴月
乾坤大劇場 日戲 薛平貴與王寶釧
夜 二本宏碧緣 有層出不窮的佈景 有真實貨的武功 有令人銷魂的艷情 有稱奇叫怪的奇情
朱根張美雲 日戲 合同記 夜戲 九頭奇案
化裝蘇灘
南方歌劇
聯友話劇
紹興文戲
維揚大戲
星期滑稽
蓬萊國劇團 日戲 三雅園 夜戲 西遊記
桃花舞團
YS隱身機
劉子雲 日戲 燒骨計 夜戲 孟麗君
沈陸應鳳 日戲 花魁女 夜戲 佳英
愛跑冰者遊運動高尚娛樂而惠不費請至大世界
大理石跑冰場
童子團 今天表演 驚人絕技
愛新社 女子四簧 愛司團 好樂新戲 群芳會 會唱平劇 錢化影 百靈奇術
蓋萬能脚 文武絕技 蕭鵬飛 無敵幻術 新聲社 北平滑稽 鄧國慶 驚人技術